# 青島時報

中華郵政特准掛號立券特別優待寄遞之報紙電報掛號二五一四號

社址關山路十七號電話三三五五號郵政信箱一四三號

第二千七百八十七號

今日本報三大張

中央登記宣字二十一號

發行人 尹景書　編輯人 于春甫

印刷所 [illegible]民印刷局　民國十三年九月一日發行


| 本報價目 | |
|---|---|
| 本埠 | 零售每份大洋四分 每月大洋一元 半年五元四角 全年十元 |
| 外埠 | 每月大洋一元二角 半年六元六角 全年十二元四角 |

| 廣告價目 | |
|---|---|
| 普通 | 每英寸每日五角每月二元 全面每月二百五十元每日五十元 半面每月一百元每日三十元 |
| 特別 | 每英寸每日一元每月三元 全面每月二百元每日七十元 半面每月一百廿元每日四十元 |


## 明華商業儲蓄銀行

為君服務　便利安全

本行分設青島十有餘年首辦儲蓄繼創信託本互助之精神作社會之事業茲將營業要目摘錄於左倘蒙惠顧竭誠歡迎訂有詳章承索即奉

行址中山路　電話五一四七　五一四八

**商業部**
各種存款　各種放欵　各地匯兌　貨物押匯

**儲蓄部**
活期儲蓄存欵　整存整付儲蓄　零存整付儲蓄

**信託部**
出租保管鋼箱　代辦房產過戶　代收房地租金　代理房產買賣

## 交通銀行 儲蓄部 廣告

本行呈奉國府財政部核准另撥資本伍十萬元特設專部辦理儲蓄業務輔助民衆投資發展社會經濟現本埠冠縣路儲蓄支部及東鎮威海路儲蓄支部亦已先後開辦所有各項定期活期儲蓄存欵利率力謀優厚手續務求簡捷會計獨立保障穩固如承惠顧無任歡迎　備有詳章　承索即奉

地址　冠縣路九十三（四）號　中山路三十號　東鎮威海路二十七號

電話　五〇一一至五〇一四　五〇一一至五〇一四　五〇一五

## 金城銀行

△資本總額壹千萬元
△實收資本七百萬元
△公積二百六十萬元

業務要目

營業部　定期存款活期存款往來存款通知存款押匯及其他一切事務

儲蓄部　專營整存零付零存整付整存整付特種定存活存等儲蓄事務營業獨立會計公開利息優厚責任無限

匯兌部　國內各地均有通匯地點手續簡便匯款迅速

總行　天津英租界中街
分行　北平　上海　漢口　大連　哈爾濱　南京　鄭州　蘇州　武昌　石家莊
青行　天津路元善里口
電話　經理室　三一八四　營業室　三七二八
有線電報掛號均有　中文七〇〇七　洋文Kincheng
儲蓄章程函索即寄

## 律師李秉善承辦

民刑訴訟及非訟事件　登記過戶及商標註册　撰擬文件及證明契約

接洽時間　上午八時至十二時　下午五時至九時

事務所　台東五路拐角和興路四三號

## 律師盛家亘受任青島英商卜內門公司常年法律顧問

本律師玆受任青島英商卜內門洋碱有限公司常年法律顧問嗣後如有侵害該公司財產營業信譽商標及其他應享一切法益者本律師當依法盡保障之責除訂約外特此通告

事務所中山路一六六號　電話五二一九七號

FACE REVIVER

美化面容　面母　唯一妙品

「面母」為皮膚學專家，根據最新醫理，而創製成功者，與普通的膏霜，絕對不同，其質精細，其味芬芳，富有收斂性，晨妝施諸面膚，則不必再用撲粉，終日芳香白嫩，任何粗糙的面孔，一經施用，即轉成細嫩的容顏，且可預防面部各種皮膚病，如有雀斑面刺者用之，能軟化皮膚，溶解色素，使雀斑面刺，漸漸消散無形，轉成潔白如玉之容顏。

「面母」為根本改造容顏，除去雀斑，醫治面皰，漂白皮色，細嫩面膚之唯一妙劑，價格低廉，請即試用。

F. M. CHEMICAL WORKS,

（青島）經售處

福順泰 中山路
洪興德 海泊路
芸芳泰 高密路
華德泰 濰縣路
昇昌 中山路
愼德成 中山路
祥雲壽 濰縣路
同順號 中山路
神州大藥房
金星大藥房
漢成大藥房
共和大藥房
新華大藥房
惠東大藥房
各大洋貨店
各大藥房
均有經售

吸之悠然意遠

大前門 香烟

CD-222

# 昨晨前方戰事又重開始
# 敵定昨今向宋軍總攻
## 宋哲元利用大雨夜襲敵軍大獲全勝
## 宋部獨當喜峯口正面

【北平二十二日下午十一時四十分本報專電】羅文谷敵軍，現在撒河半壁山與我軍相距不及十里，敵援軍一部由驚守營向東陵出動，一部由撒河橋戴家營向馬蘭關推進，今晨前方戰事又重開始，傳今明兩日，向宋哲元軍下總攻令，宋本人昨午由平返防後，今來電報告　往炸遵化之日機，已被我擊中，落於佛爺嶺，駕駛員及兩軍官均跌斃，又羅文谷馬蘭關兩處，我方已另派生力軍接防，俾宋軍得獨當喜峯口正面、昨夜喜峯口董家口一帶，大雨淋漓，宋乘敵不備，反守爲攻，督飭部隊，分數路衝出，敵因在夜間，出於不意，情形大亂。我殺敵計四百餘人，大獲全勝。

## 灤河防務　極爲嚴密

【天津二十二日下午十二時十五分本報專電】灤東我軍換防以後，石河秦皇島兩處。仍保持原狀，何柱國軍沿灤河佈防，極爲嚴密，敵決難西進，外間連日謠言甚多，絕不可信，昨敵又來攻義院、城子谷板橋谷等處，均爲我擊退，界嶺口自昨日晚起，敵我發生激戰，迄今未停。

【喜峯口二十二日電】今拂曉敵約三千餘人，及步騎各一聯隊，及蒙鮮連合隊等，以重炮飛機十架掩護，再向我喜峯口正面猛攻，敵以密集炮火向我陣地轟擊，我士兵潛伏溝內不動，敵以飛機重炮轟炸後，猛以大隊向我陣地推進，我軍待敵臨進，猛烈跳出溝外，與敵肉博多時，敵不得還而退，我軍仍堅守陣地，預料喜峯口將有大戰發生。

【臨榆二十二日電】前晚義院口之敵，經我軍擊退後，昨日拂曉，又陸續增加約千餘人，向我陣地總攻，同時板上谷麥子谷之敵，亦向我義軍猛攻，至七時之久，義軍不退，紛紛向前推進，敵始退却，敵又繞至駐操營附近轟攻，我軍已派某某部隊往援，界嶺山昨日無激烈戰事，但仍甚嚴重，敵機二五成羣，時來萬頭營附近擲彈，百姓損失甚重。

【天津二十二日電】謠傳日方通牒，要求我撤退長城各軍。又傳要求我撤退天津附近駐軍，經查均不確，劉崇傑亦稱無此事，並謂最近未接日方任何文件及口頭表示，謠傳絕不可信。

【張家口二十二日電】傅作義昨晚九時返抵張垣，據談，余此行係分別晉謁蔣何，對抗日軍事機宜，有所請示。外傳余將任察省主席說不確，本軍現正集中待命，將來担任一路防務，或一路關口攻擊，均當拚死負責，至於察警備區及一切治安問題，平軍分令已籌入範圍內。余在今日，決未負此項重大責任。

【南京二十二日電】京中某軍事機關，今接前方捷電云，山查谷之敵前夜被我擊退後，我派隊跟跡追擊，掃清戰場，獲鋼帽百餘頂，軍用品無算，並在陣亡島村入佐身上，搜得滿洲地圖日記命令等，敵傷亡大尉以下軍官八員，內有吉田大尉，早川大佐，敵退半壁山待援。

【天津二十二日電】董家口外，今晨有敵騎兵，向我某某旅陣地猛擊，被我軍擊退，今晨十時，敵机十二架，飛至三屯營撤河橋遵化擲彈，傷我軍民二十餘人，羅文谷殘敵退半壁山一帶，另築新陣地，敵援軍陸續增加，謀再總攻。

【喜峯口二十二日電】昨晨拂曉，敵步騎各一聯隊，及蒙偽鮮軍三千餘人，并以重炮飛機十架掩護，再向我喜峰口正面猛攻我軍，我軍堅守陣地，沉著應戰，敵以密集之炮火，向我陣地轟擊，我士兵潛伏溝中不動，敵以飛機重炮轟炸後，復以大隊向我進攻，我軍俟敵近，出與肉搏多時，敵終不得還而退，至十時餘，敵已無力進攻，我軍仍堅守陣地，沉著應戰，敵以密集之砲火向我陣地轟擊，我士兵潛伏溝中不動，敵以飛機重砲轟炸後復以大隊向我進攻，我軍俟敵近肉搏多次，敵終不得還而退，至十時餘已無力進攻，我軍仍堅守陣地，

【北平二十二日電】湯玉麟通電云，（銜略）均鑒，此次抗日救國，全國上下努力同心，玉麟爲地方官吏，有守土之責，矢死抗日，早具決心，激戰旬餘，三萬將士，死傷甚衆，惜各友軍，失却連繫，倭寇伺隙而入，以致承德不守，在政治方面，玉麟固不能辭咎，在軍事方面，實不敢負責，現在敝軍已在上黃旂日，即行反攻，總之玉麟在生一日，抵抗一日，皇天后土，實鑒此心，區區寸誠，敬以佈告，湯玉麟叩巧（十八日）印，

## 宋慶齡董康等發起
# 國民禦侮自救會
## ★招待報界發表各項電文

【上海通訊】國民禦侮自救會，係孫夫人宋慶齡女士，及吳邁，陳彬龢，董康等發起，設通訊處址於環龍路四十八號吳邁事務所，並公推孫夫人爲常務委員會主席，已正式宣告成立，昨日下午五時特假威海衛路中社招待新聞界，並發表各報告成立經過，並發表各項電文，茲分錄如下，

### 主席致詞

主席宋慶齡，因在杭未能出席，乃由吳邁報告該會成立經過，及是日宴會意旨，略謂，自九一八東北淪陷以後，旋又有一二八淞滬之慘變，國聯之假面具，已洞見於李頓報告書，十九委員會之公斷，又成泡影，外患方殷，國難日亟，民族危亡，千鈞一髮，全國民衆，若非普遍一致的集中抗日救國力量，將不國，惟救國維何，亦民自救而已，蓋自救即所以救國，倘民衆再若睡獅般的不醒，則依賴仍無可恃，陳彬和諸君，有鑒於此，逐進行國民禦侮自救之會組織，籌辦一切，慘淡經營，成立未幾，熱河失陷，華北告急，守土軍閥，不戰而退，同人知國難日急，會招待各界各團體，共商禦侮自救之具體方案，正值全國人民憤湯玉麟等附逆，而抗日之情緒益形高漲，以是來會參加者異常踴躍，本會的主張，秉着爭取中國獨立統一與領土的完整的這一偉大的宗旨，爲達到集中救國力量，加強援助東北義勇軍的任務，至於全國人民一致奮鬥的目標，是一要求政府立刻派全國軍隊開赴東北華北，收復東北熱河，應以全國軍費軍需百分之八十以上，供給抗日軍隊，全國所有飛機，應立刻北上作抗日工作，二，立刻武裝全部民衆，發給槍彈等用品，三，保障民權，要求一切政治自由，言論，出版，集會，結社等自由，四，援助東北義勇軍，五，擴大抵貨運動，至於目前主要工作，一，要求各地各界各團體，至本會登記參加，二，組織人民武裝自衞委員會，三，組織募捐委員會，四，組織歷次募金清算委員會，五，歡迎世界反帝國同盟東方視察團來華，末爲對於記者的要求，不居在任何方面，特別號召全國人民一致起來禦侮自救的一點上，悉賴各報記者，加以指導和幫助，並希望各報予以相當篇幅，發表本會一切消息，藉使本會禦侮自救之工作，得有更偉大之效果云云。

### 成立經過

溯自青紗障後，日帝國主義進攻義軍愈烈，義軍以後援不濟，餉彈兩缺，不得已乃化整爲零，散處各地，從事游擊，一面紛紛派遣代表，南來乞援，國民救國軍代表齊占久，王士毅，高雲章，王禮等，於一月間轉滬往粵，轉滬時遍訪東北同鄉，晤海上名流學者，穆不天，陳公翊等，共商抗日救國之進行，代表們以爲救國，及援助東北義勇軍的團體，但力量漫，沒有集中，因此以致宣傳尚未深入民衆，未能普及國際，援助義勇軍的工作，也未得切實舉行，收具體的效果，代表們希望有一個集中全國抗日救國力量，及更堅強切實的援助義軍的組織，由於這個建議，穆陳等乃分頭向海上各團體及名流志士接洽進行籌備國民禦侮自救會之組織，根據於集中抗日救國力量，加強援助東北義軍，收復失地，以達到爭取中國獨立統一與領土之完整，乃在全國人民普徧一致的要求，這進行是異常順利，不幾星期，就有宋慶齡，董康，史良，陳彬和，沈鈞如，俞鐘騷諸先生組織籌備會，籌備成立未幾，熱河失陷，華北危急，守土軍閥不戰而退，籌備同人知國難日亟，乃於三月八日招待各界各團體，共商禦侮自救之具體方案，正值全國人民憤湯玉麟等反正附逆，抗日救之情緒更加高漲，接得該招待通告，屆時來參加者異常踴躍，計到團體四十三，志士名人多人，熱烈討論，當場決議，禦侮自救之具體方案十一項，並一致參加敝會，宣布正式成立，推選第一屆執行委員，昨並通告各界知照云。

### 勉勵將士

電喜峯口抗日殺敵之士兵勛鑒，日本帝國主義佔東三省，轟炸上海，攻奪山海關，如今又侵入熱河，政府當局言決心抵抗，竟未調大兵北上，不作宣戰之準備，張學良開門揖盜，今則逍遙海上，湯玉麟棄城十席捲民脂民膏，不戰而退，屏障既失，華北動搖，賴有我英勇抗日之士兵，血戰三晝夜，殲敵四千，守護長城，捍衛華北，捷報傳來，民氣鼓舞，務乞勇往直前，殺敵到底，收復失地，本會今國人民誓爲後援，爭取中國領土之完整，先電慰，國民禦侮自救會，

### 通電抗日

日本帝國主義一再砲轟燒殺，向我國進攻，東三省失了，上海被砲燬，現在山海關熱河又都失陷了，守土當局以擯棄國土，出賣人民的手段去保存他們的細軟家私，高俸厚祿，淞滬抗戰，當局是把停戰協定來葬送士兵的功績，山海關熱河長城外的日帝國主義攻來的砲火，當局是以攘外安內，調遣大兵，努力內戰來回答它，暴日步步進迫，而我在自相殘殺，這是多麼慘酷殘忍污辱中國民族的一回事呵，各軍隊士兵們，覺醒過來吧，國難是真正到了千鈞一髮的危急了，我們的敵人是日本帝國主義是幫助帝國主義的一切東西，出路是異常顯明的，一致團結起來，齊北上抗日，挾槍荷彈，收回東北熱河，捍衛華北，和我們民衆和喜峯口邊努力殺敵的士兵站一起來爭取中國的獨立統一與領土的完整，這才是我們敬意的士兵，這才是盡衞國衞民的天職，去吧，停止一切內戰，匯集各路人馬，北上殺敵我們誓死爲我們敬愛的抗日的士兵作後盾，我們高呼抗日士兵萬歲。

# 汪仍未復職
## 昨中政會對汪未討論
## 汪定日內赴保定晤蔣

【南京二十二日電】汪院長對行政院長一職，今仍未允回任，並允任主席，下午在官邸休息，並接見居正、谷正剛、顧孟餘、陳公博、曾仲鳴等，汪以亟待與蔣會晤，而蔣又以指揮前方軍事，無暇返京，聞汪有定日內飛保定之說。

又電」行政院長汪精衞，自抵京後，因以病體尚未復原，不能相任繁職，向中央請辭行政院長，俾資休養，其意甚堅決，此再重要問題，今晨中央政治會議，並未提出討論，聞預備留待明日之中常會討論，記者訪晤中委石瑛，詢以汪氏去留，及各中委對汪辭職之觀察，據石談，依汪之病狀，確有長期休養之必要，但在目前內憂外患交迫之時，即各方黨國職司中樞，故中委均有堅決挽留之表示，以行政院長表示，亦懇汪復職，且汪院長此次毅然扶病返國，共赴國難，或可打消辭意，惟據一般觀測，行政院未決懸案甚多，下星期二之政院會議，汪氏或可出席，

## 歐洲四大國之合作新決定
### 英法一度商談

【巴黎二十一日路透電】英法代表今晨在英使署晤談，至下午六時始散，本晚英使署發表公報，略謂法代表重申法國其原依據國聯精神，並於國聯範圍內促現國聯永久會員國中之歐洲四大國之忠實合作之法代表並謝英代表之供獻，俾可對種種疑案，以較深切之研究，此後英法兩國，仍將從速交換意見。

又電，英相麥唐納，本晚在英使署接見記者，鄭重聲明，英意兩方於意京談判後，英國並未承認任何具體之和約，與修改和約之計劃，至有無在羅馬起草保障歐洲和平之計劃，麥表示兩方討論，非正式提案甚多，但報紙刊載所認羅馬計劃，並非正確，繼又謂外間謠傳其盛暫明四國合作計劃，未敢代替國聯之作用。

【又電】傳意京談判後，已非正式決定，依非戰公約，促現歐洲合作，並依據國聯會章，修改和約，英法意三方，應承認德國平等地位，與匈牙利布爾加利亞三國，允應享受同樣待遇，暫定十年，此項非正式協定，期前一年，預先通告廢止，則應繼續十年，英之屬地，政府或亦將加入，此項決定，法政府雖未否認，但據半官方聲明，上述規定，應充分考慮及修改，法國一般意見，認爲此項決定，將引起歐陸波瀾。

# 昨晨中政會

【南京廿二日電】中央政治會議，於今晨八時舉行第三四九次會議，到委員汪兆銘等二十餘人，主席汪兆銘，討論各案如下，一，委員兼立法院長孫科，提議修改立法院組織法案，議決交法制政治兩組共同審查，並請孫委員列席，二，行政院提請審議江蘇省政府暫行編制大綱，及總辦事處辦事規則，又及河南省政府統一各廳處文件各案，議決交政治法制兩組審查，三，戴傳賢委員提議統一各項行政司法人員養成機關課程及考試辦法案，議決交政治法制兩組審查，並由孫科等四委員列席，四，中央執委會移送山東救國飛機捐募捐辦法一案，議決此案關係複雜，指定朱培德等十一委員，組織中央飛機捐統辦委員會統籌，五，財政組提議從速編制廿二年度預算案，決議通過。

## 劉珍年援熱
### 蔣委員長特准
### 劉抵廣信指揮剿匪

【杭州二十二日電】蔣委員長以劉珍年一再請纓，願北上抗日，特電准該師暫抽調一團，參加援熱，劉師簡編精銳一團，委李炳藻統率出動，又劉偕參謀長韓洞等，抵廣信防次，指揮所部參加剿匪軍事。

【南京二十二日電】二十一師奉調入贛剿匪，師長劉珍年電告，已抵廣信指揮。

## 蔣作賓
### 昨答訪有吉

【上海廿二日電】蔣作賓今晨十時，答訪有吉，約談二十分鐘辭出。

## 粵國防開會
### 胡蔡蔣白王等出席

【香港廿二日電】政會二十一日開國防會議，決再電閩蔡蔣白滇王，派負責代表來粵，出席國防會

## 中央接收東北海軍
# 完全爲無稽謠言

【天津二十二日電】近有謠傳，謂中央將接收東北海軍，復因益世報曾登載此項消息，遂致各處流傳，茲據調查，此說非但毫無根據，即陳紹寬之談話，亦不能負海軍責任，足證造謠者之用心偽詐，無所不至云。

## 二十二年度之
# 魯預算編製
### 組審委會照舊辦理

【濟南通信】山東財政廳，以二十一年度將告終了，二十二年度開始之期已近，所有下屆地方預算，亟應釐定，且前奉省府轉下國府主計處公函，請查照預算章程，地方預算編審程序及時期之規定，將二十二年度省地方概算，從速遵章編送，以憑核轉等因，財廳以事關全省一年計劃，實有共同審查之必要，特於本月（廿一）日提出省府第二二一次政務會議，組織二十二年度預算審查委員會，請提會核議，并指定委員人選及召集方法，當經議決，由省府全體委員，高等法院長，省府祕書長，組織審查委員會，仍照舊章辦理，茲錄其提案原文於下，

### 財政廳呈

前奉鈞令，以准國府主計處函，請查照預算章程，地方預算編審程序及時期之規定，將二十二年度省地方概算，從速遵章編送，以憑核轉等因到廳，自應積極進行，惟是辦理預算，端緒至繁，事關全省一年計劃，實有共同審查之必要，擬援照歷屆成案，組織二十二年度預算審查委員會，原定歲入歲出標準概數，通行各主管機關，編列概算草案，送廳審查彙編，庶幾收支易於適合，施行可期順利，至審查委員人選，上年度係指定五廳廳長，省府祕書長，高等法院長，張委員鉞，共計八人，本屆應如何指定，并如何召集，統候鈞裁，除俟奉准，由本廳按照二十一年度概算原編，及追加核減各數，彙列書表，提供各委員參考外，理合呈請鈞會核議飭遵，應如何辦理，敬請公決。

★　★　★


# 肺癆療法新發見
## ●肺癆菌之形狀及其抵抗力

肺結核菌（即肺癆菌）係桿狀之細菌，其體形真直，或稍彎曲，長徑約一迷達百萬分之一五，非肉眼所能見，據一定之方法，以熟練之手段，製爲染色標本，用六百倍至一千倍之顯微鏡檢視之，始克窺知，實爲極小之物也，肺結核菌之抵抗力，非常強盛，推知其抵抗力之大小，爲肺病豫防及治療上之最緊要者，結核患者之痰，放置空氣中時，結核黴菌之生存，可達半年以上，置於光線缺乏之暗室內，則一年以上，尚得保其生存，此種黴菌，對於寒冷之抵抗力，尤爲強大，遇攝氏零下十度之寒冷，經六七星期而不死，對於溫熱之抵抗力，亦較他種黴菌爲強，他種黴菌遇攝氏六十度之溫度，經二十分鐘，便行死滅，而此種黴菌，須八十度之溫度，經二三十分鐘，始克死滅，惟對於日光之抵抗力，最爲荏弱，遇直射之日光，經五六分鐘便死，又遇攝氏百度以上之溫熱，一二分鐘便死，若就消毒藥而論，肺病患者之結核，在二十倍石炭酸水中，歷三十秒鐘而死，在百倍石炭酸水中，歷一分鐘而死，在千倍昇汞水中，歷十分而死。

肺癆病是人類的大敵

肺癆病特效藥
溶解臘質　殺盡癆菌
三那星

三那星是肺病的救星

蓋肺結核「即肺癆」之原因是結核菌　而此菌一入人體內　則於該處防禦成結節　以斷血行之路　又結核菌能分泌一種抗酸性蠟質　包圍其體以菌之一切外來藥力之侵入　故雖用種種殺菌藥　內服或注射終不能達到其病　便嘗歷來醫家所慣用之自然療法　對肺症療法　理學的療法　血清療法　變劑療法　及其他一切治療法等　尚未完全成功　而肺癆無藥之說　遍滿於一世者　因未知此深奧學理故耳　由此現代結核學者　根據上述之學理　繼續研究　不遺餘力　結果竟成此殺盡肺菌之化學聖劑　名曰三那星 Sanosen 者　係遵肺癆菌發明者德國考克博士與肺癆菌脫蠟術發明家德國柏格爾博士之最新醫理而發明成功者　據現下德國瑞士及其他各國著名肺病療養院之實驗報告　此藥有滲透肺病竈之結節及溶解蠟質之所用　兼其有殺菌力　能醫治一二三期之肺癆　確有萬試萬靈之特效　在中國　業經國民政府中央衞生試驗所化驗　藥性和平無毒　絕無任何副作用

△△△各埠大藥房均有經售▽▽▽

贈書一　來函註明詳細地址姓名寄青島郵政信箱二十號美商愛世開洋行廣告部即奉贈肺病療養指導新書及三那星詳細實驗報告書二册

遠東總經理美商愛世開洋行青島分行　廣西路二十號　電話四九一二

# 梅毒害人
## 甚於猛獸

現值陽春發動之時，凡身染梅毒者，若不及時施以適當之治療，則已發者勢必變本加厲，蔓延全身，未發者，則毒菌蠢蠢欲動，一發即不可收拾，若於此時服用　三德雙獅老牌　新六〇六片　則足保安全，以其特著之効力，能將潛伏內體之梅毒菌，悉數撲滅之。

內服新藥
三德新六〇六
掃毒清血

青島廣西路二十號
三德洋行分行
藥房均售

服用一瓶與注射一針效力相同，且無打針之恐怖，安全解毒，爲梅毒病患經濟自療之良方也，冒牌甚多，購者須認明三德雙獅老牌新六〇六片內服，方有藥到病除之功。

每瓶定價洋一元五角

●各大藥房均有經售●

# 魯財政研究會通過 整頓財政三提案
## 並呈經省府政會議決

【濟南通信】省府財政研究會第一次例會、通過關於整頓本省財政三提案、一劃一各縣地方附捐、並規定各地方機關及各項經費等級、以期平均負担、一屬行禁止各縣擅加地方附捐、減輕閭閻負担、二、各縣花戶、改用生存人名撥糧歸莊等三案、當即呈請省府採擇施行、今日（二十一）省府第二二一次政務會議議決、令財政廳核辦、茲分錄三項提案原文如後、

### 提案一

擬將各縣地方附捐劃一捐率、並規定各縣地方機關及各項經費等級以期平均負担案、竊維賦稅目的、在乎普遍、人民負担、尤貴平均、此一定不易之原則也、伏查財政部規定丁漕正賦及附捐兩項、不得超過地價百分之一、而附捐最高限度、尤不得超過正賦總額、以免農民負担偏重、養成厭惡田地之危險心理、意至善也、吾魯各縣地方机關及各項地方經費、十九仰給丁漕附捐、由各縣遵照預算、自收自支、雖全省總額現只一千零六十餘萬元、（二十一年度縣地方丁漕附捐數）尚未超過正賦總額、祗以各縣地丁、多寡不同、且有漕無漕之別、以故地方附捐、不能一致、最少者、地方每兩附加不及二元、最多者、則地丁每兩已達十元限度、彼此相較、負担似欠平均、為徹底改革實行監督縣地方財政起見、擬將各縣丁漕附捐、劃一捐率、俾一百零八縣完全一致、以收挹彼注茲之效、並將各縣地方經費、提歸省庫、統收統支、以免散漫差參之弊、惟茲事體大、改革之際、必須籌備完密、顧慮周詳、方可施行無礙、所有應行先決事項、謹將梗概略陳如左、辦法、一、各縣地方公安民團教育建設實業及其他各機關經費、均應分別縣等、劃一規定、不得參差、二、各縣教育建設實業等項事業費、亦應分別縣等、統籌劃一、三、各縣地方丁漕附捐、均應繳解省庫、統收統支、各項地方經費、各照預算按日由財政廳撥發、四、各縣雜捐及公款公產、除教育直接收入部份外、亦應交解省庫、提案會員秉正未任干向榮、

### 提案二

各縣花戶改用生存人名、及撥糧歸莊一案 擬請省府嚴令各縣、遵照廳令切實推行由、為提議事、竊維山東係自古重農之邦、田賦歲入、幾佔全省稅收分三之一以上、宜如何鄭重將事、以裕度支、只因征收制度、沿自有清、法久弊生、日甚一日、近年以來、雖已逐漸改良、然不過補苴罅漏、未能改絃更張、當此之時、欲求澈底清厘、非舉辦清丈不可、欲舉辦清丈、非先將地畝戶糧、編製冊籍、秩然有序、無從着手、乃各縣糧戶、或沿用死亡人名、或用某堂某記字樣、甚至地在甲莊、糧在乙莊、飛灑影射、百弊叢生、於是匿倒災情、侵蝕民欠、一任吏胥操縱、無法追究、若不積極整頓、不惟無以立清丈之基礎、而且前流弊、不知伊於胡底、前經制棣單縣東阿等縣縣長、先後條陳、擬將納糧花戶、一律改用生存人名、並將糧惡習、根本剷除、並擬定調查表式、呈由財廳核准、通令各縣一體遵辦在案、迄今日久、各縣多未呈復、間有已經復到者、亦未按表填報、此等重要案件、經財廳一再嚴催、各縣縣長仍多因循敷衍、視同具文、認真督催、不能收整齊劃一之效、擬請省政府嚴令各縣縣長、對於清理糧賦一案、遵照廳令、切實進行、如有藉故延宕者、准由財政廳呈請撤懲、以重要公、所擬是否可行、敬請公決、提案人委員李秉銘郭經芬、

### 提案三

擬請厲行禁止各縣擅加地方附捐、減輕閭閻負担、培養民力案、理由、查各縣地方征收丁漕附捐或地附捐、必須由各該縣政府擬定捐率、聲敍理由、呈經財政廳審查、轉呈省政府提交政務會議議決通過、方准照征、迭經財政廳令飭各縣遵照辦理、並經省政府節次通令、禁止擅征在案、乃各縣仰體斯旨、切實奉行者、固不乏人、而視同弁髦、私擅加征者、仍復不鮮、只以民情醇厚、大都容忍不言、據最近採訪所得、各縣假借鄉莊會或其他自治名義、派斂附捐有之、各鄉鎮借籌集經費、派斂附捐者有之、借鄉村興辦學校、派斂附捐者有之、其征收方法、有派徵派穀及按畝按糧等項、即會算斂、苛擾不堪、綜合全年數目、大率超過丁漕正賦及丁漕附捐一倍或數倍以上、在省府恤念民瘼、關於省縣經費、無不依照預算、一介不忍多取、人民胼手胝足、勤勞終歲、何能勝此誅求、為正本清源計、擬請省政府厲行禁止、一面派員密查、擇尤懲辦、俾閭閻減輕負擔、庶可以培養民力、以裕財源、辦法、一、請派員分赴各縣、接近民衆、嚴密調查、二、請出示厲行禁止擅加附捐、或假公聚斂之布告、准許人民指控、並嚴定縣長考成、二、如有擅加人民負擔者、一經查出或被告發、查明屬實者、即行依法從嚴懲辦、提案人會員王藻麟陳功銘、


由哈爾濱來青
## 教授跳舞專門家

本校專門教授男女跳舞舞術精良富有經驗欲學狐步舞（華爾登氏舞孛魯氏舞探戈舞却爾斯登舞及單步舞）變人舞均用最新穎法教授能使學者滿意有志向學者請至湖南路四十五號樓上便是早十點至十二點下午四點至十點

## 百花村菜館

本館自開幕以來 深蒙各界讚許 今為酬答諸君 雅意起見因更換股東 另行組織聘請高等廚師 專作中西大菜 烹調精良價目克己房間舒敞 修理清潔 包辦酒席隨意小吃 定於本月九號開張賜顧 諸君請嘗試之

博山路十七號
電話五一九八號

## 味苑

青島唯一茶居
點心小吃第一
口味南北咸宜
設備精美雅潔
可以約友暢聚
更宜攜眷小憩

中山路德縣路角

## 青島匯泉居醬園廣告

開設寧陽路湖北路轉角 電話二八七九・

本號自造各種食品特由南京上海天津北平聘到優良藝師精製甜醬油魚・電磨香油・衛生醬油・乳色醬油・延年陳醋・暈素多菜・蝦油辣椒・衛海蝦醬・（北平酸菜）・南北點心・十錦餅乾・桂花南糖・如意年糕・機器掛麵・景芝燒酒・味美適口價值低廉名目繁多不及細載如蒙 光顧竭誠歡迎請嘗試之方知言之不謬也

本號主人謹啓

## 膠濟鐵路招標包辦濟南各段站廁所清除廣告

查本路濟南各段站廁所共二百三十餘處現擬招標清除如欲包辦者自登報之日起至本局工程課或濟南工務第二段繳納表說費一元領取廁所地點數目表說明書投標章程標單格式照章投標無論得標與否所繳表說費概不發還此項標函定於民國二十二年四月五日上午十二時以前向工程課投遞過時不收即於是日下午三時在工務處當衆開標特此廣告

民國二十二年　月　日

## 最穩妥利大的投資

江蘇路萊蕪路安徽路
廣西路及山海區大小
住宅及公私有地皮出
讓　中山路冠縣路遼
寧路小港沿及東西鎮
鋪面工場地出讓

東亞建築工程行房產部啓
電話2807萊蕪路48號

## 青島市私立實驗英文學社招生廣告

教育局立案

班次　普通科乙丙丁班各招生若干名（自初學以至中學以上學生均收）

課程　讀本（用模範讀本天方夜譚）文法（本社主人所著英文法初步暨表解英文法可收事半功倍之效）應用法（各種文件及商用單據）會話（於最短期間可令學者談普通話）作文

學費　甲班每月四元乙班三元五角丙班三元丁班兩元五角

授課時間　除星期日及放假日期外暫定每晚七時至九時

注意・本社國文班現正招生（另有章程）詳章取閱或函索（附郵票一分）廣西路西首二十八號

## 青島學院商業學校招生廣告

本商業學校專收中日兩國青年子弟授以商業上最新之智識開辦以來十有餘載近年來特行添設中國學生像習日語以及其他各種學課一年以備編入第一年級與日生同班教授不分畛域添辦以來成効卓著各種學課無不聘請中外專家擔任教授用副學子求學之至意茲將招生概要開列於左

招生額數　五十名
入學資格　須高級小學校畢業或有高級小學校以上之學力年滿十二歲以上者
報名期限　自國歷三月一日起至三月二十五日止報名費洋一元錄取否概不退還
考試日期　國歷三月二十八日午前九時
考試科目　國語　算術　口試
發表日期　國歷翌日下午三時

如有需閱本校詳細章程者可來本校取閱或函向本校索取亦可（但須附來郵票一分）凡有志求新世紀之商業智識者從速報名幸勿觀望是荷

青島學院商業學校啓　館陶路三十三號　電話三二一五號

## 青島學院日語專修科招生

本市華洋輻輳商務繁盛如不諳日語經商辦事諸多困難敝院為初學者便利起見特開設日語專修科每晚授課二小時凡有志者不論男女請按左列各項從速報名

學科　讀本　翻譯　會話　文法
開學　四月十日
報名期　自三月一日起至二十九日止
報名費　大洋三元
學費　每月三元三角
書籍費　大洋約兩元

青島學院實業學校　館陶路三十三號　電話三二〇五號

## 青年會台球啓事

本會新由上海購來台球業已裝設完竣凡我會員公餘之暇到會奉擊以助興趣而娛心神誠人生第一快事有台球好者盍興乎來

## 華北菜市商場啟事

敝市場前接中山路後面肥城路適當繁華中心場址寬闊建築宏偉圖樣新穎設置完備凡營業各家莫不極口稱便茲魚肉菜菓各市以及各商店已佈置完備食用各物莫不齊全貨質非常鮮美取價格外從廉共抱薄利多售決心藉以優待主顧諸君惠然來臨參觀指導無任歡迎

地址　中山路肥城路間


## 公安局招領

| 發現地方 | 發現時期 月 | 發現時期 日 | 物品 名目 | 物品 數量 |
|---|---|---|---|---|
| 長途汽車 | 三 | 十三 | 紅包袱 | 一個 |
| 同 | 三 | 同 | 破花褲 | 一條 |
| 同 | 三 | 同 | 破青襖 | 一件 |
| 同 | 三 | 同 | 藍布褂 | 三件 |
| 同 | 三 | 同 | 藍大衿 | 一件 |
| 同 | 三 | 同 | 小夾鞋 | 一雙 |
| 荷澤二路 | 三 | 十四 | 破皮夾 | 一個 |
| 同 | 同 | 同 | 日本當票 | 一紙 |
| 同 | 同 | 同 | 小銅元 | 一枚 |
| 城武路 | | 十五 | 黃豆半袋 | 四十五斤 |
| 堂邑路 | | 同 | 汽車水櫃蓋 | 一個 |
| 掃帚灘 | | 十六 | 破木錢櫃 | 一個 |

## 徐文田再詢山東烟草公司董監事諸君子

敬啓者文田與戰警堂酬費糾葛一案詳情事迭登前報第以貴董監事前登啓事謂派半數工人赴滬半數工人留青文田為修理機器十七人之一云云文田以啓事含糊未指明赴滬留青工友為誰負責技師為誰其他十六人為誰是否均為技師是否均係苦力自當有以區別敏詢多日未蒙惠覆旋經人調停因暫中止刻以未妥繼續起訴正在進行間忽閱三月十四日報載周連永等十六人聲明一則關涉文田與戰警堂酬費糾葛案內謂伊被派赴滬未聞允酬情事伏查周連永（即周蓮榮）身為工頭被派赴滬既未經手修理利害與伊無關況又現在公司任職無論赴滬未聞即此人惟其既未經手對文田向戰警堂索酬無過問之權乃被勢迫利誘列名啓事殊無價值再其他工人是否出於勢迫利誘之下是否當時在場是否即此人數戴終有水落石出姑暫不論即使果曾在場果有其人既非技師又非工頭經理允酬亦無向彼覆允酬之理則此十六人之聲明豈足證被誘迫無疑然欲必先證明技師為誰欲證明誰為技師則必以貴董監事啓事為依據蓋貴董監事既知文田為修理機器十七人之一是對本案個中情形甚為透澈究竟是否文田不難一言而決焉豈容稍涉含糊又上海協大舒技師是否為估價修理而來有無估價八千七百兩文田攬回修理經理允酬一半是否真實數與帳簿是否相符均應指明以免籠統想貴董監事為商界聞人富於資財父母子女歡聚一堂昧良缺德之事決不肯為又係甚知本案個中情形之責監事及戰先五李樹棠溫星源沈士成沈德華五君子對前詢各節以道德良心主張另予單獨聲明則文田雖為金錢屈服亦甘瞑目除依法進行訴訟外特再敬詢

伏希　垂察

前山東烟草公司機工徐文田啓


## 啤酒大王 北平 五星啤酒

△純粹國貨▽
△中外歡飲▽

青島經理處
泰康食品公司
河北路九號
電話四二零三

各南貨食物店均有代售

## 春令大補品

祛病強身　禦寒保肺
惟有
安爾氏
老牌　麥精魚肝油
各大藥房均有出售

中國總經理　寶龍貿易公司　上海北四川路寶興路口　郵局信箱一六九四

青島總代理處　漢美大藥房

漢成大藥房　新民大藥房　大中華大藥房　華北大藥房　神州大藥房　共和大藥房　惠東大藥房

各埠各西藥房均有代售

注意（一）購者須認明『安字』（二）『商標』方是真貨

## 煙台仲模製藥社二週紀念

各藥均照原價六扣

# 大減價

出售三星期自三月二十日起至四月十日止

本社創始於民國二十年春各藥之方均先試驗數年歷見成效乂經上海中醫指導社各大醫士深加考核認為國藥最良宜之良劑出世以來甫屆二載靈效卓著深得各界稱讚銷行之湧突飛異進本年相較前售之數遠出本社預計之外各藥靈效之偉由此可見而承蒙社會贊助之力亦非淺鮮本社獲此成績頗為感幸現愈加奮勉精益求精俾於提倡國藥解救疾苦兩有裨益茲逢二週紀念特行減價三星期藉資紀念以利顧主各藥照價六扣計算患病諸君幸勿失之交臂

**延嗣 保腎丸**
能培補腎水生精養血安神補腦開胃健脾固本壯元起衰扶弱專治男子腎虧損氣虛血衰脾胃虛弱腰背酸痛精神恍惚頭眩眼花夜不安眠小便頻數夢遺滑精盜汗陽痿無用等症是藥不寒不燥一年四季均宜服為養生無上之聖品

**贊育 福坤丹**
專治婦女經血不調淤血內積向上冲痛血崩倒經行經腹痛手足麻木腰背酸痛嘔吐惡心哮喘咳嗽自汗盜汗面黃肌瘦常患小產或年久不孕赤白帶下胎前產後及處女經閉血枯等症能調經養血去淤生新凡患經血各症服用百發百中

**止咳 淸肺丹**
治風寒咳嗽虛勞咳嗽陰虧咳嗽肺痿乾咳吐痰帶血等症能宣泄風寒潤肺化痰止咳定喘寬胸順氣無論男女老幼新舊咳嗽服之立見奇效

**實驗 舒肝丸**
能調養中焦舒肝順氣除痛開鬱寬胸利膈專治男女胸膈飽悶心中冲痛兩脅膨脹嘔吐惡心潮熱吞酸肩背酸痛吐血便血小腸疝痛等症

青島經理處

青島總經理處江寗路治生兒科醫社

中山路 共和大藥房　中山路 聚源隆
四方路 漢成大藥房　中山路 同聚錢莊
李村路 神州大藥房　天津路 德順昌
天津路 神州大藥房　天津路 華盛東
天津路 惠民大藥房　高密路 德豐成
濟南路 永春大藥房　海泊路 瑞興祥
中山路 長春堂　四方路 永祥東記
北平路 膠東大藥房　朝陽路 永源公
濰縣路 濟衆大藥房　金鄉路 廣順和
博山路 永壽藥店　冠縣路 東聚和
芝罘路 膠濟大藥房　益都路 阜東號
黃島路 福海大藥房　益都路 中孚號
鄒平路 天寶通
東鎮 威海路濟衆大藥房
雲南路 長盛源　歷城路 通州大藥房
四方 永茂昌 復聚昌　滄口 德聚東源豐泰

# 克力登染色布

晒曝 洗滌 永不 退色

各種 衣服 均極 相宜

經售處　合和棧布店　及各大商店均代另售

青島英商卜內門洋碱有限公司啟

白松聖藥

止咳漿

## 胃腸病藥

# 胃強靈

## 惠東

藥房 醫院　天津路二十四號電話 三九九四號

治療科目　外科 內科 眼科 皮膚科 花柳科 產婦科 小兒科 耳鼻喉科 畸形科

診治時間　門診隨到隨診 出診隨請隨到 出診五元 夜深加倍

安渡聖藥

暈船甯

## 淋濁除根

# 伊爾天

淋濁丸

注意　英商四海保險有限股份公司

俗諺云：（天有不測風雲，人有旦夕禍福）　君欲謀自己將來之幸福否？　或欲謀家屬將來之幸福及兒女教養費最堅固之保障否？　若欲得前述之保障請速向館陶路十三號美豐洋行所經理之上海四海保險公司投保終身定期終身或儲蓄保險非但能以保障自身將來之幸福而且能以準備兒女之教育費及保障全家之安全　尚有其他優點甚多不及備載擇要如下「一」資本雄厚信用昭著各大銀行及英領署均可查詢「二」收極廉之保費而予最大之保障「三」手續簡捷賠欵迅速「四」旅行及短期保險價目尤爲克己　備有詳章函索即寄

總經理美豐洋行謹啓　青島館陶路十三號　電話四七八九

## 神經衰弱治愈於廣州

### 由服用韋廉士醫生紅色補丸

左方所刊像片乃是黎君朗崐之肖影黎君年事尙靑而在廣州商界已聲譽昭彰其營業牌號爲廣州長壇潮音直街卅一號裕安莊近嘗致書敝局云「鄙人年齡雖僅卄七而血液虧損神經衰弱以致辦公時際常覺腦亂目眩不能辦竣又兼胃不消化寢無安席故甚久離今歲幸服韋廉士醫生紅色補丸夙疾得以冰消腦力增健消化轉強辦事亦龍耐勞不倦是皆韋廉士醫生紅色補丸之功也曷勝銘感」

韋廉士醫生紅色補丸爲天下馳名補血健腦聖藥宜男宜女宜老宜少各藥房均有出售或直向上海江西路四五一號韋廉士醫生藥局購備每瓶一元五角六瓶八元中國境內郵費不加

## 治咳嗽傷風喉胸各症

### 用韋廉士吸入止咳片

圖示韋廉士吸入止咳片如何直達呼吸器全部

此圖所示者爲口鼻咽喉氣管肺凡咳嗽傷風哮喘氣管支炎以及其他呼吸器病其病源所在地不外此數處韋廉士吸入止咳片含在口中即發出治療之汽體

隨呼吸直入氣管而達肺部之極隅圖中暗色部分乃是食管與胃在食管氣管接聯地方有一塊肌肉形似籠門凡飲食藥物一入喉際此門即自動關閉使所飲所食之物直入於胃是故藥物之能達於肺者只有汽體藥水藥丸斷不能入若入則嗆矣所以治療咳嗽與其他呼吸器病利用韋廉士吸入止咳片之藥氣是爲最佳此藥氣芬芳爽適能消氣管之積痰使呼吸順利能滋潤氣道之炎膜止喉間之痛癢并消滅其病菌韋廉士吸入止咳片所含之原料擔保純潔誠最新喉胸疾病之藥物也

韋廉士吸入止咳片係著名韋廉士醫生藥局之出品

本藥局廿二年份月份牌精美絕倫現已出版來函索取者請附韋廉士醫生紅色補丸包裝兩端之藍圓牌一對并相宮郵票一角即原班寄奉一張不誤

國府林主席，孫院長，中央委員諸公等及本市沈市長並各局諸位局長一體題文褒譽贊助

名震全球中外共敬——最上上等之——

# 蔡廷鍇將軍牌香煙

質地佳◎煙品高◎助才思◎煙味妙◎

近世煙◎推上超◎挽利權◎請購銷◎

罐頭裝每聽五角

十支裝每包一角

本外埠諸君紛紛函請織贈品茲特遵辦準再贈送四十寸寬闊大號八仙圖書俾雅俗共賞該項畫片巳荷全國人士珍愛如寶均贊謂最上乘之畫品，每張印本實值價洋六角敝號不惜費銀一再添印以答惠顧諸君之雅意請速購煙換贈勿失機會爲盼

贈品辦法空聽六只換畫一張多則類推　或十支包空殼卅只連心子換畫一張

山東全省總經理

萬利榮號

中山路一三三號電話三一八三

# 明星牌電池

美國製造
馳名已久
一經試用
保君滿意

各處商店均有出售
中國電氣股份有限公司獨家經理



# 修車之服務

福特汽車公司。對於修車之服務。素極重視。福特車輛所以風行當世，到處居首者。此亦其原因之一端也。

購置福特之時。君固深知組織精密之福特經理處。星羅棋布。遍於全球。必能使君以劃一之價格，獲得零件之配置。且從福特方法所訓練而成之機師，以取得修車之服務。

閣下之車輛。如欲修理，或換配各種零件時。請即向貴地福特經理處接洽。其布置整潔之廠屋。備有總廠認可之修車機器。所有零件，皆爲眞正福特零件。品質優越，而價目則廉

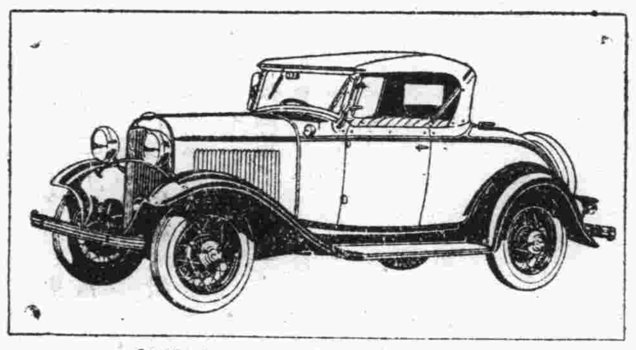

新式福特V八式汽缸跑車

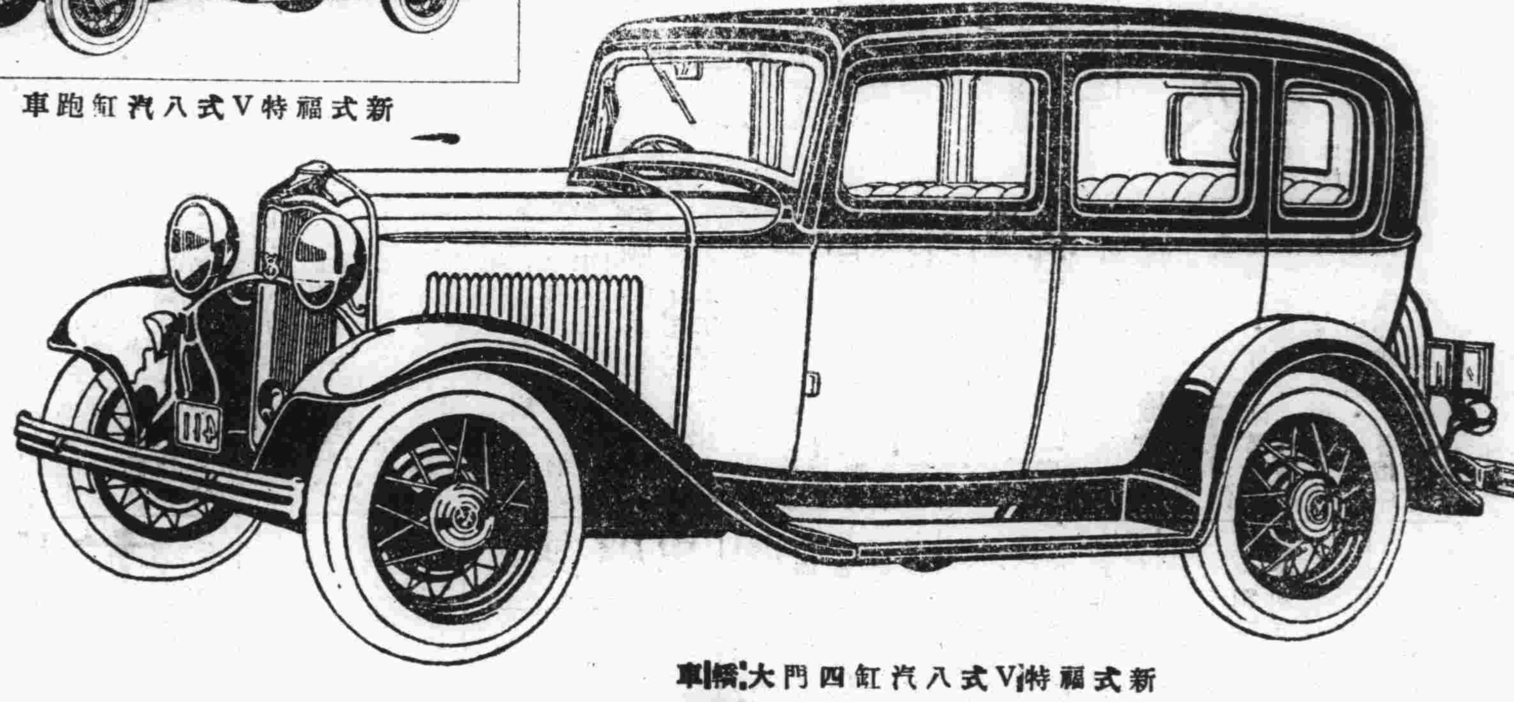

新式福特V八式汽缸四門大轎車

此爲服務之標記

青島經理處　**美豐洋行**

(地址)中山路十一號電話四八八二號

**上海福特汽車公司啓**

# 孝兒事長

人之生命受之父母自墮地以至成人莫不賴慈親之心血教養惟老者年高身體日衰為子女者應常以司各脫乳白鱉魚肝油奉敬尊親使其終年健康延年益壽方為孝兒矣

各大藥房均有出售

購者請認明漁夫商標



# 中魯銀行儲蓄部

財政部註册　實業部登記

本市唯一無二兼辦儲蓄之市產銀行

全體董事監察人暨總經理負無限責任



## 東華旅社廣告

敬啓者本社在青島天津路二十六號新築西式房屋寬闊潔淨并設花彩電燈電鈴又設沐浴間男客女賓兩備房間均各方便陳設衣鏡廚棹漁椅鐵床絨毯被褥格外潔淨並設飯店製備酒席便飯以應客便又備汽車數輛送往迎來便利非常車站碼頭俱有櫃夥照應代客報關完稅裝卸車船無不周到凡賜顧紳商各界或常住短寓均隨尊便無任歡迎特此佈告

天津路廿六號　旅社電話二九六四　菜館電話二八一一

本旅社謹啓



## 鳴謝名醫張永濤君

醫學一門深如淵海奧妙無窮非學識兼優研究有素不能負此重大使命須知人之病症各有不同能診斷病理藥到病除者誠非易也青市之醫經驗豐富者不乏其人而魚目混珠亦纍纍皆是先哲有言得病審醫不可不慎矣敝人家慈年已花甲忽患血崩之症兩脅飽脹夜不安眠請求中西名醫服藥數月毫不見效以致日見衰弱正在千鈞一髮之際幸閱時正兩報敬悉張君學貫中西術擅環球懸壺本市治愈各種奇病甚多爲此特請張君檢驗體格診治病理條分縷晰絲毫不差當蒙張君注射補血針二打服藥半月康健已復百病皆除敝人非是代爲鼓吹實因家母身受再造因此登報鳴謝以便各界男女同胞有患疾病者速往問診共登仁壽之域張君由醫科大學畢業全國醫學研究會員歷充院長二十餘載研究內外產婦小兒眼牙咽喉皮膚花柳剖割等科二十餘年均有心得男子生殖器女子月經白帶子宮病等更爲專門現寓青島天津路元善里新十一號二層樓上借用電話二〇〇六號門診上午八點至下午三點診金洋一元逾時出診醫金洋二元車資另給路遠另議星夜加倍急症隨請隨到內外各科均能限日痊癒

小鮑島益都路念九號　胞兄弟　關增壽　關增福　同啓



# 大陸銀行

辦理　各項存款放款　國內外各埠匯兌

代理　收付各種款項　買賣生金銀及證券

青島分行　河南路十六號

電話　營業室三五五一　經理室二八九二

# 本市新聞

## 抗敵將士眷屬抵青明日去滬

### 王德林夫人率二百數十人 乘無恙號輪船于昨日進口

### 月捐會昨晚討論慰勞辦法

蘇炳文・馬占山・李杜・王德林・等之官佐眷屬及隨同逃難之民衆・共千三百餘人・經俄國特備專車送至海參崴・轉乘政府派往迎接之招商局輪船無恙號于十六日抵天津・由津登岸者一千餘人旋去北平・惟王德林夫人率其官佐之眷屬一百二十人・並難民百餘人・乘原船赴滬・無恙輪昨〔二十二〕日午前來至本港・因碼頭無空閑船位・該輪暫停後海 候今〔二十三〕日午前騰出船位・即行靠岸・救濟東北難民月捐會聞訊・特於昨晚舉行聯席會議・討論慰勞抗敵英雄眷屬之辦法・聞無恙輪因在本港・上下貨物甚多・須至二十四日午後始能出口駛上海云・

## 本市中學學生義舉

### 利用春假舉行游藝會 勸募捐欵援助二九軍

宋哲元將軍所部第二十九軍・此次在喜峰口奮勇殺敵，迭奏偉功・捷報遙傳・舉國同欣・頃聞本市中學生・以該軍於冰天雪地中辛苦作戰・餉械兩缺・應實際上予以物質之援助・以資振作士氣・而盡國民天職・擬利用春假期間・發起各校聯合遊藝大會・將來所售票價・悉數捐寄該軍・在此國難嚴重時期・忍痛舉行悲壯之游藝會・不特藉以慰勞前方將士・尤能喚醒民衆意識・此種義舉・想各界人士・必表同情・而予以踴躍之讚助云・

## 中央接收東北海軍不確

### △方覺慧對本社記者所談

本社記者于昨〔廿二〕日午後四時・往新民飯店晋謁中央委員方覺慧氏・當承延見・寒暄後・方氏談・本人此次來青・任務現已完畢・定于日內仍搭車返回北平・見何部長・然後再去保定謁將委員長・有所報告・閱報載有中央將接收東北海軍之消息・據本人所知・此說絕對不確云・

## 膠路管委會 舉行第一五六次常會

### △主席委員陸夢熊

膠路管理委員會于十八日舉行第一五六次常會・出席者委員陸夢熊・崔士傑・彭東原・陳延文・列席者秘書郭大中・主席委員陸夢熊・記錄秘書郭大中・開會・主席恭讀總理遺囑・審查上次議決案・報告事項・一・委員長於本月十八日因公赴保定，所有委員長職務・由管理委員會公推陸委員暫行彙代・即電呈部 討論事項・一・局務會議議決案關於員工照章加薪或加辛・均應將減政期間四個月加以扣除案・議決・交局務會議覆議・二・局務會議議決案・工人加辛比較低級員司加薪待遇過優・仍應暫行維持原定辦法・俟統籌全局・再行斟酌修改案・議決・照准・三・會車兩處呈請修正普通保證金施行細則及保證金級數表・並將每級保證金數目酌減・以示體恤案・議決・准予試辦・四・總務處呈為員司支給離差費・應否接算他路資歷・祈核示案・議決・不准接算・五・總務處呈轉公益課呈復與教育局接洽本路中學加入青島市各中學畢業會考情形・並另擬本路小學畢業會考辦法細則各草案・祈核示案・議決・呈部核・六・工務處呈報青島站及大港調車處建築倉庫標情形・祈核示案・議決・交標價最廉之裕慶公司承辦・七・材料處呈請定料單訂購錄帶鐵棍案・辦云・（劍）

## 方張兩代表

### ▲昨日遊勞山 ▲沈市長陪往 ▲午刻即返回 ▲張葦村昨晚已返濟

中委方覺慧省委張葦村兩代表・以來青機會・不可多得・昨晨應沈市長之請・赴勞山遊覽・沈市長于接葛委員長等下車後・即陪方張兩代表同車赴勞・因昨日天不作美・迄未放晴・故方氏等午刻即行返 青島

又訊・省委張葦村・因來青公務已畢・已昨「二十」一晚十時・乘膠路一次車返濟云、

## 銅元販何多？

### 楊全東等被查獲

公安第三分局第一分所警士李寶山・昨日値勤之際，查見新疆路有一人腰間凸起・當向前盤查・由腰內搜出銅元十包・每包四吊・據供名楊全東・平度人素以販銅元為生等語・遂送三分局核辦・

又訊・第一分局警士昨「廿二」在山西路間查獲諸城人史鳳先・扛小鋼元半面袋・計一百一十餘吊・意圖登輪變賣・遂帶局核辦云・

## 教育局力謀改進校務

### 擬令各校按時舉行校務會議

教育局為研究校務・規定辦法如下・一・召集校長會議・本市市私立各級學校校長會議・由本局規定簡章・分別召集討論一切校務之改進・去歲各組會議・業已舉行至六次・議案亦經彙編・本年仍擬照章規定・分別召集中學組市區小學組・鄉區小學組校長・按期舉行會議・並將會議議決案分別令飭各校施行・本年更擬利用校長會議・作教育演講・以增進事業之知識・二・限令各校按時舉行校務會議・校務會議為一校之立法建設機關・其效力至廣・惟各校中間有對於校務會議未能充分利用・或徒具會議形式・而缺乏會議精神致校務之改進未能收集思廣益之效・本年擬令按時舉行校務會議・並對於校務有切實之討論研究云 青島

## 劉繼順行騙

### 被寶明齋控告 送公安局核辦

昨日上午有一寶明齋者・扭同劉繼順・胡永興二人・赴公安二分局控劉繼順假供名義詐騙・據寶供二十九歲益都人・向在黃台路六號律師董毓璋事務所充事務員・劉繼順二十八歲滋陽人・前經中原路薦頭行揚州人胡永興介紹為廚役・本年二月將劉繼順辭退・不料劉被辭後・竟在小港一路裕盛和借董毓璋律師名義三次騙去麵粉十四袋・因該號素與董毓璋律師有來往・幸經發覺・故扭同騙犯劉繼順保人胡永興來局控告・該局遂訊劉繼順・據供騙麵變洋化用不諱・該局遂將劉等一併送公安局核辦云・（夫）

## 公安局警犬

### 林競昨日參觀 市府派員陪往

警界訊，甘肅民政廳長林競・前因事來青・因聞本市公安局指紋警犬鴿訊辦理成績良好・昨〔廿二日〕下午特由市府派員負陪赴公安局參觀・當由該局負責人員領導・至四時半始參觀完畢・「劍」

## 本市勞軍物品 運喜峯慰二九軍

### 邵元冲朱慶瀾等陪往 前線亟盼捐載重汽車

## 宋哲元正氣冲霄漢

本市慰勞前方代表欒止相・張樂古・以携帶之慰勞物品均係民衆之血汗金錢・為慰勞得當・不負各界委託計・故抵平後・即遍訪各界領袖・調查其正努力殺敵之軍隊・以便著手慰勞・連日來・應北平各校學生抗日救國聯合會之歡迎・北平市商會之宴會・及朱慶瀾將軍主辦之遼吉黑後援會之招待・各方僉以第二十九路宋哲元部殺敵萬餘・為國爭光・最有慰勞之價值・故該代表等遂于銑(十七)日携帶大批慰勞品・計慰勞袋兩千個・鹹菜千簍・平等鞋五百五十四雙・棉背心二百七十五件・棉手套四十五件・藥品四箱・風鏡一箱・日記簿四箱・共裝載重汽車兩輛・協同中央委員邵元冲・傅汝霖・及門致中・朱慶瀾等運往喜峰口・當夜抵目的地・〔因防避日飛機之射擊・故須于夜行〕・當承宋哲元軍長親自出迎・意極殷勤・並留晚餐・本市代表當向宋軍致慰勞詞・並致敬意・宋哲元對青市代表遠道慰勞・殊甚感激・略謂・承青島各界鄉長・〔宋係樂陵人〕殷殷慰勞・實不敢當・殺敵救國・乃軍人天職・本軍目標・在數年前即是對日・今日得與仇人相遇拚戰・幸何如之・敵有槍砲，我有血肉・有進無退・死而後已・大刀一柄・足當兩架機關槍・若能舉國一致抵抗・則倭寇雖頑不難平也云云・其忠勇豪邁之氣・可見一班・而該軍士兵聞青島代表前往慰勞・士氣異常振奮・該代表等・現已返平・擬日內前往古北口，冷口・石河一帶勞軍・對孤軍抗日之孫殿英軍・亦擬加以慰勞云・又訊・該軍因戰線過長・車輛缺乏・對調動軍隊・接濟給養・運輸傷兵・極感困難・甚望各界捐助載重汽車若干輛・以利戎機・而援忠勇・實甚盼禱云・（民言）

## 李村辦事處 調查農作物虫害損失

李村鄉區建設辦事處，奉令調查農作物虫害損失・茲將其調查所得錄下・查去年農作物虫害有三・一・黑金花虫・團聚蘿蔔葉上・專吸養分・遏阻生機・已漸枯乾・統計去年損失佔十分之二・約二十八萬餘斤・二・赤壁虫，寄生於甘儲葉子背面・吸收養液，被害部份・漸生白斑・或暗褐點・葉漸枯黃・統計損失千分之一・約二十五萬餘斤，三・牙虫・寄生于蔬菜葉子背面嫩莖・吸吮養分，葉因此枯萎・統計損失十分之三・約六萬八千餘斤・ 島上

## 優美鞋店 協祥將開張

### 昨日開始交易

本市大綢緞布疋商協蚨祥・現另創一鞋店名協祥・設于膠州路五十八號・特由滬平聘到超等技師・專作時式男女翻鞋・工料精良・取價尤廉・擇定本月二十四日開張・為招攬顧客起見・特備最美麗之畫片・凡貨價超過二元之交易・即贈一張・諒屆時必戶限為穿云・

## 佛學研究社 講經移地址

### 遷肥城路六號 自民衆教育館

本市佛學研究社・於本月十九日假座朝城路民衆教育館公開講經・是日蒞會聽衆二百餘人・下午二時開會・首由該社社員何百希報告講經會緣起及籌備經過・繼請月溪法師開示般若要旨・並解釋人生意義與究竟・情詞懇切・返復講解・煞費婆心・聽衆多為動容・下午四時二十分始行散會・二十日晚間仍在民衆教育館開講般若意義・分斷觀照般若與方便般若之原理和作用・備極闡明透澈・現以天氣仍寒・冷氣襲人・且地址偏於市西・聽衆往還多感不便・因自二十一日起・每晚七時改座肥城路六號該社經堂演講・以便易於接待・一俟天氣趨暖・聽衆增多・或仍假座民衆教育館公開講演・以期普利大衆云・

## 社會局飭 各工廠種痘

工廠為多數人聚集之所・亟應及時施行種痘・以保公共健康・茲聞社會局昨特分發種痘人數一覽表・飭各工廠自行舉辦工人種痘・俟辦理竣事・即將人數表塡報備査云・ 島上

## 德國領事館 換掛舊國旗

### 自二十一日起

德國自開議通過仍用帝制時代國旗後・興登堡總統已通令各駐外分使領事・於二十一日實行更換・本市德國領事館・當於二十一日更換云・ 新新

## 將購置巡艦

### 漁業管理局 實業部派技正 張某來青檢驗

本市冀魯區海洋漁業管理局・擬購置巡艦二艘・用備保護漁業・曾呈請實業部核准・選派技師來青檢驗・艦身各節・疊誌前報・茲悉該局備購之艦・在青已有二年未經駛用・其機件是否適合・艦身是否堅實・均須詳細勘查・現實部已派定技正張某來青檢驗・張氏日內即可抵青・該局俟張氏檢驗決定購置後・即從事籌備艦中之一切設備・藉以切實保護漁民云・ 島上


# 復興國片的元勳 掌握影業的權威

# 聯華影業製片印刷有限公司大擴充

## 國內外同志入股之唯一機會

◎聯華的主義
挽救國片 提倡國業 宣揚國粹 服務國家

◎聯華的使命
時代思潮的前驅 宣揚國粹的忠僕 民族吶喊的喉舌 建設社會的勞工

◎聯華的榮譽
國際獲獎 國府頒獎 黨部嘉獎 名流題獎

◎聯華的成績
打破中國二十五年中外電影觀衆最高紀錄的是本公司影片
全國影片選舉最優良出品十四部內中十一部是本公司的影片
代表中國參加意國萬國電影賽會的五部影片其中四部是本公司影片
深入內地城鎮鄉村打開南洋歐美的銷路是本公司影片

觀此則本公司前途之偉大，投資之穩固，自不待言，但聯華是民衆的聯華，事業是民衆的事業，尤其是影片公司必須與影院聯合，同志指導，然後得收互助之益，相關之利，故現擬有增股詳細計劃，劃出一部分為公開股額，專待影院及同志得投資之機會，以四月底為止，滿額不收，過期不欺，詳細計劃節略書函索即寄。

本埠代收股款處 明華銀行
索閱招股章程及接洽處 山東大戲院

# (青) 協祥鞋店 (島)

## 開幕大犧牲大贈品!!!

敬啓者鄙號開設在膠州路五十八號不惜重資特由滬平聘到超等技師專作時式摩登男女翻鞋工料精良價且低廉擇定國曆三月二十四號開幕茲為酬謝顧客雅意起見特備優等美人畫片聊表敬忱如蒙惠顧超過二元者敬送美人畫片一張恐未週知特此奉聞

本號主人謹啓

# 公華印書局遷移啓事

電話三七六六號

敝號現已遷移德縣路西頭路北門牌新十八號各界印刷物品請駕臨新址接洽是盼

# 緊要啓事

敬啓者敝號舖夥孫家權劉家湧因諸事荒謬違犯舖規業於本月十二日辭工出號此後無論孫家權劉家湧有何交涉往來概於敝號無關此致

各界諸君偉鑒

諸城北關同興祥謹啓

# 膠海關稅務司公署布告 第三九一號

為佈告事三月二十九日係黃花崗七十二烈士殉國紀念日本關放假停止辦公合行佈告仰商界人等一體知悉此佈

稅務司 梅維亮

中華民國二十二年三月二十日

# 泰來輪船遺失證書啓事

敝輪前領交通部天津航政局青島辦事處第六號檢查證書一紙本年二月二十六日到期業已遺失無從繳銷除呈請依法施行定期檢查外倘該舊證書發現作為廢紙特此聲明

泰來輪船安香齋啓

# 注意

啓者劉維向及史開明二君現已不在敝公司任事並與敝公司完全脫離關係矣特此聲明以便週知

英商卜內門洋碱有限公司啓

# 恭頌牟平縣長宋公德政

吾邑偏處海濱土地磽瘠好訟成風前經軍閥時代積弊叢生賄賂公行以致善良無以保衛姦猾逞其恣睢今宋公憲章來長吾邑下車伊始福革前非且關於地方行政百廢俱興並頒佈息訟歌以勸吾民於是政平訟理歌聲載道同人等愛戴仁風無以為報謹登報端略表微忱

牟平旅青同人公啓

# 凡拉蒙

凡拉蒙乃最安全最有效之止痛聖劑服取本藥一片頭痛牙痛月經痛及其他一切疼痛即霍然痊愈

德國柏林先靈開爾邦製葯廠
駐華總經理 上海圓明園路十九號 先靈洋行
青島分經理 大成洋行

此双魚商標 保証葯品良好

## ▲維諾氏內服淋濁藥水

淋濁一症為花柳病中最易傳染最普遍醫師認為最難治療最掣肘之一病症久延不治其為害較梅毒尤為深甚此藥療効偉大流弊絕無治淋惟一良藥無論老年新得一瓶見效二瓶全愈若與維諾氏淋濁洗藥水同時並用其效尤著

## ▲維諾氏淋濁洗藥水

此藥水具有最大殺菌力且無刺激性無論男子五淋白濁下部腫痛婦女赤白帶下淋濁不止陰部腫癢陰道溼疹陰道發炎久經服藥無効者用此藥水洗滌保可立愈

青島金星藥房總發行 中山路三十五號


# 律師王恆山代棉紗業一部分代表田華堂等啓事

逕啓者頃據本埠棉紗同業青島幫部分代表李次中李福田等來所面稱自青島接收以來商業日見發達人心日見偸薄而買空賣空之騙局亦日見多有若棉紗同業前以街頭路傍交易有無雖有定期究係現錢現貨嗣因棉業興隆而營此業者為數較多遂有棉紗同業公會之組成並設有會所以同業而組成公會固為善舉無如人心不齊欺詐層生以現錢現貨之營業而變為買空賣空之騙局以提倡同業發達之會所而變為坑騙欺詐之市場每日集市到場之人雖一文莫鳴一貨無存而竟敢買賣棉紗數百件以至數千件定單雖有現錢現貨之規定實則決無交錢交貨之事實惟俟月底作價以找盈虧因之獲利者固有究屬少數因之虧賠甚鉅瀕於不濟營業倒閉財產蕩盡實不鮮見甚至為其所逼自縊身死者不知凡幾會所變為市場市場變為葬人坑聞者髮指知者痛心青市當道想無聞知不然早必嚴為禁止但常此以往不特於市同有關且於人道亦大有妨害敝人等慨然直陳者以此非為個人計實為市面計也三月作價又將至也凡吾同業人等幸勿再蹈前轍自欺欺人而遺市面人道累同業幸甚青島幸甚否則敝人等雖至下愚亦必訴諸當道與以法律週旋非達到除此騙局不止等語委託本律師代為登報聲明據此謹啓

事務所中山路二十九號

## 本市新聞 二

### 救濟東北難民月捐會 會員捐款芳名一覽

青年會收款列下 續

一年級——十六人——八元四毛
高秀英 一毛 馬遐齡 三毛 康秀蘭 一次一元二
姜淑玉 四毛 李玉英 一毛 董靈英 一毛
張金娥 一毛 傅伶華 一元 郭慧珍 一次二元四
程曼麗 二毛 王天慈 四毛 張秀清 一毛
邢淑貞 五毛 汪碧華 一毛 袁有齡 二毛
楊筱鷹 一次一元二
六年級——十四人——二十二元八毛
殷 華 三元 殷 韶 三元 鄭榮棣 三元
楊月華 二元四毛 莊秀雲 二元四毛
黃湘畹 一元二毛 李永淑 一元二毛
梁桂蘭 一元二毛 陳萃芬 一元二毛
傅言瑞 一元二毛 吳惠珍 一元二毛
韓梅生 六毛 王韻芳 六毛 金弟華 六毛
以上十四人均係 次交足者
以上聖功女小共洋一百四十元零八毛
附註——以上未寫次數者均係交第一個月份「三月起」特此聲明
市立大麥島小學師生第一個月份「二月份」
教職員計以下八人
楊潤田 五 毛 韓榮鳳 于桂英 劉秦貞
王鳳芸 張保瑜 王惠溥、張鵬福
以上七人各三毛
同學計以下三八及一第教室全體
戴以洪 一毛 戴以孟 一毛 藍止一 一毛
第一教室—四六年級二十八人合捐六毛
以上大麥島小學共洋三元五角
市立鄭町初級小學教職員五人及民衆四人均一次交足者
呂耿鄰 二元四 劉殿華 蘇少農 辛長娟
王思永 呂志顯 以上五人各一元二毛
呂梓顯 呂丕顯、呂仁顯 以上三人各六毛
以上鄭町小學共洋十元零 毛
金順校書「小康二里」 次交足月捐洋拾元
二十日止共收洋一百六十四元五毛
連前共計五千一百六十一元九毛八分
除匯現存二千零六十一元五毛八分

### 威海專員 徐祖善來去匆匆
昨晨來青當晚返濟 膠路委員長葛光廷已歸來

威海專員徐祖善，以前為青去濟之消息，已誌前報，茲悉徐氏，乘膠路二次車，於昨「廿一」早七時卅五分抵青，下車後，即赴大學路新七號工務局邢局長公館休息，當晚十時又乘膠路一次車返濟云
又訊膠路委員長葛光廷，前去保定謁蔣委員長，返濟後未暇停留，即換乘膠路二次車，于昨晨返青，下車後即赴個人私邸休息 捷聞

### 本月二十九 膠海關放假
紀念黃花岡七十二烈士

本月二十九日為黃花岡七十二烈士殉國紀念日，本市膠海關是日停止辦公一日，昨已發出布告，俾商界一體週知云
又訊 膠路黨部，以本月廿九日為黃花岡七十二烈士殉國紀念日，現已積極籌備，以便屆時舉行大會紀念云 新聞

### 無法投遞電報

| 日期 | 號數 | 發報局名 | 收報人姓名住址 |
|---|---|---|---|
| 三月二六 | 六二五一 | 香港 | 一七三六 |

### 律師宋士斌曲暄田聯合啓事
本律師合組事務所，專辦民刑訴訟及非訟事件，公費低廉，辦事敏捷。當事人如係赤貧，並得酌免公費 事務所平原路五號樓上

### 共和藥房啓事
逕啓者本藥房開設青市有年，售藥之眞正與價目之克己無不有口皆碑，茲為便利主顧起見，特將各種經久靈驗名藥臚列如下，以便賜顧諸公知所選擇

新六〇六清血解毒藥水 痢疾片
萬靈藥水 瘧疾藥片
咳嗽藥水 殺虫藥片
小兒痢疾藥水 立止頭痛片
立愈湯火傷藥水 暈船藥片
風濕搔癢藥水 調經丸
立止心胃痛藥水 山德而米的丸
光明眼藥水 藍哥生白濁丸
萬應藥水 健脾補腎丸
立止牙痛藥水 勞山恩梨膏
衛生防疫藥水 六〇六藥膏
立退油漬水 疥瘡藥膏
斑癬藥水 脚氣散
脚氣藥水 坦泥耳止瀉片
耳底藥水 立愈耳聾藥水
阿斯匹林片 嗽口藥水
蘇打明片
其餘藥名甚多不及備載

### 附設中德醫院啓事
本醫院特聘德醫學博士劉信齋先生為駐院醫生歷經年所活人無算惟劉大夫診務甚忙以前時間有未能規定因之不免時有病人在室先生尚在他處應診之事殊堪歉仄茲為便利求診者特規定午後三時至六時為到院診病時間風雨無阻出診隨請隨到特此附啓

### 美味花生醬

國產美味花生醬富於滋養凡須用牛油之食物均可塗以此醬其味芬芳且易消化老幼食之更能健體裝璜美觀用以餽贈親友尤為相宜
總批發處 人和油坊 即墨路十二號
代售處 永康 華德泰 同順 源和祥

### 青島市財政局通告 第 號
為佈告事案查本局征收自用人力車脚踏汽車脚踏車及營業乘用馬車等車捐每年分四期征收現在本年度第四期車捐照章於二十二年四月一日啓征合行佈告仰上項各車戶務於二十二年四月十五日以前來局繳捐逾期照章加征滯納費切切此佈
中華民國二十二年三月 日 局長 郭秉龢

### 完善住宅招租或出售
茲有大學路新九號門牌樓房一處計大小房屋二十間汽車房下房廁所及下人廁所儲藏室電燈電鈴均係暗線大飯皂帶冷熱水櫃大號澡盆二個西式便器洗手盆冷熱水管一切設備具全廉價出租或出售如有租賃或購買者請向東方市場東方村飯莊孟先生處接洽或電話五〇四一詢問亦可 本房主人啓

### 本市建築最佳最完美之大住宅出售
坐落金口一路新建華美大住宅一所共有大小房間卅餘間並花園汽車間等內部裝修考究非常有顏色浴室二間白色浴室二間四壁均鑲有磁磚所有暖氣爐冷熱水管並電燈暗線等一切工程均係裝設齊備所置傢具均係滬上名廠製造現因本主另建新屋意欲廉價出售合意者請向平度路四十九號孫祝三君詢問領看可也 本房主啓

### 最新式最完美樓房出租 廣告
坐落福山路新二十三號美式浴室便所盡貼磁磚暗電燈線健康硬木窗地板及門皆硬木製作庭院優美最宜避暑之用如有租者請向平度路華豐恒接洽或租或買均可面商 本房主啓

### 招租
今有坐落長山路廿七號及廿六號洋房二座建築堅固光線充足院落寬敞建有汽車房及下房數有上下水道樓上樓下均設浴盆院內植有花木設備完全極合高尚住宅及醫院之用且租價分外低廉有欲租者請掛電話三五九六商酌或向看房人接洽均可

### 房間招租
廣西路二十號三樓寬大清潔房間最合設立賬房辦公及高等清淨家庭租用廚房下房廁所洗浴室俱全如有租者請于每日上午九時至下午五時到本樓愛世開洋行接洽或用四九一二電話探詢均可

### 金口一路七號新屋招租
金口一路七號新蓋三層樓房一所十大間樓上下各有廚屋兩家[illegible]住極為合宜熱水管澡盆設俱全願租者請至工務局與吳君守方接洽電話四一〇三

### 欲求康健 須講衛生
本行專門裝設及修理各種煖汽衛生上下水道工程暨一切醫學機械等件並售各種鍋爐片爐及衛生器具為酬謝顧主雅意起見特別取價低廉凡賜顧者請移玉至廣西路二十號本行接洽無任歡迎之至
青島大東建築工程行 北平中華汽爐行 經理李善長啓

### 青島市私立音樂研究社附設音樂學校招生廣告
啓者青島為我國文化區域近年以來社會日臻進化惟音樂一項尚少研究合為造就音樂人才俾平民子弟得有專門學識藉謀生活起見特呈准青島市社會局教育局成立青島市私立音樂研究社附設音樂學校所有英文及各種普通學課均聘專門教師担任教授學費書籍制服等項統歸本校籌備概免收費以副青年子弟求學之至意凡有志音樂者務須從速報名幸勿觀望為盼
一 招生額數 四十名 性別 以男性為限
三 入學資格 品行端正身體強壯者為合格
四 年齡 十五歲以上二十五歲以下
五 報名日期 自三月十二日起至四月二日止
六 報名地址 臨淄路六號 七 校址 膠東路六號
另有詳章函索即寄

### 膠濟鐵路招商承辦甲字第一九五號標運輸統計月報廣告
本路現奉鐵道部批准標運輸統計月報四千本如願承辦者可至本路材料處採辦課領取投標詳單和項函限於三月三十日下午三時以前送到即於是時在本局當衆開標過期函概作無效特此廣告

### 膠濟鐵路管理局舊字第十三號標招商包購印刷所一年內裁賸頭紙廣告
本路印刷所每年裁賸紙頭約三千斤茲擬招商包購訂立一年合同俟積有成數隨時通知商家交款提貨如願承包者可至本局材料處採辦課領取標單並至印刷所看樣此項標函須填明價格簽名蓋章用火漆封固再於火漆上加蓋圖章並在封面註明「舊字第十三號標函」字樣限於四月六日下午三時以前送到即於是時在本局當衆開標過期標函概作無效特此廣告

### 教授無綫電
茲有外國專門藝術家二人教授無綫電學費低廉有願意者請至中山路一六八號高德門洋行接洽

### ——車主之好機會——
敝行新到大批美國車胎貨樣尺寸種類繁多、按批發價目零售、為私有客貨車購買車胎之良機、如蒙賜顧、無任歡迎、
青島 茲美洋行謹啓 中山路亞當姆斯四樓 電話三九五一號

### 上海分此華美男女理髮舘 廣告
本館為應近時代之需求故不惜重資採購最巧妙最新式之理髮器俱應有盡有特聘最優等男女美髮名師對於理髮手術巧妙格外求良招待週到價目從廉室內空氣鮮明光線充足甚合衛生之道特備男女燙髮染髮白髮染黑電身電氣吹風電面如蒙各界惠顧外出均可隨呼隨到定能滿意
館址華北市場二樓三十七號 華美理髮館啓

### 介紹良醫
針灸學家倪君讓之江南人也對於針灸研究有素宦遊倦勤久居歷下前在濟南考取合格證行醫無論內外痼疾一經針灸無須藥劑莫不立起沉疴經過治療者咸稱驚奇茲因本市病家特約來青診治以來莫不着手成春羣相挽留俾以濟世業經青島市社會局呈驗合格給予證書用告同病知所問津幸勿交臂失之
診所 青島新泰路十四號
時間 門診上午九點至十二點止 出診下午二點
診費 門診掛號二角 診費洋一元 出診掛號四角 車費六角 診費洋四元 市外面議
特請隨到診費加倍 附診每位兩元
持有介紹人函片介紹者診費減半 貧病免費
介紹人 駱金銘 湯樹聲 余晉銘 王文藻 張醒寰 孫明哲 黃克昌 田昭麟 顧逸農 孫汝為 盛戍知 李滌蓀 熊鐵莊 蕭文田 李葆初 蕭伯衡 徐惠堂 呂揭清 任次平 李性澄 同啓

### 介紹良醫 王際卿
王君際卿為膠東宿儒慣岐黃醫理精深懸壺東北歷數十年客歲過青同人等留此濟世年來活人無算早已有口皆碑現王君在本市濟南路三十號開設永春大藥房監製藥材日夜應診經同人等代訂診例門診貳角出診一元市外加倍車費在外貧病免費以期普濟用特登報介紹俾訪醫者知所問津焉
介紹人 呂日生 王玉田 趙海秋 于壺芳 車建穎 呂悌生 隋東川 薛峴武 仝啓

### 明星 軟底鞋
專門製造 海泊路

### 大港倉庫出租
茲有倉庫一所即在大港海關附近地點優良極合堆棧實用之甩建築堅牢價格公道如願承租請移駕湖北路廿七號甲中華平安公司面洽可也又敝公司另有大宗房產地皮出租或出賣均可
中華平安公司啓 電話五〇六一二

### 益體母

唯一滋補聖藥
何堪嚴寒摧殘
身體虧弱者平時常覺皮自危若不服用益體母何堪嚴寒之摧殘益益體母乃冬令唯一補劑能益體母能強身療損開胃肥體殺性益體生身治傷風咳嗽初期肺病切效卓著全球著名西醫及服過者無不稱道
各大藥房均有經售
美國泌手化學廠監製
美商老會德洋行有限公司經理

### 花露香水
各大百貨商店洋廣貨店香料店雜貨鋪及各大藥房均有出售
明星
超越凡百化粧品之上除能鮮臭止汗辟瘟瘦之外兼治一切皮膚病為人人所必需
招請全國特約經理及代理處利益優厚另備詳章函索即寄
上海四馬路 中西藥房發行
(青島)天津路李村路 神州大藥房總經理批發處

### 鳴謝中久院長之神術
敬啓者敝人前患鼠瘡最重半載有餘起居不安精神萎弱歷聘各地名醫均對之束手徒嘆乃自經青島中久醫院池院長施行手術調治不及半月已完全絕根現精神起居健壯如常敝人感激之餘無以為報特登報聲明俾神術可以共知
敝人 王式玉謹啓

### 青島大藥房大減價三十天
本藥房自開設以來歷有年所對於調劑配方專聘中西藥劑師各一人所有藥品方劑無不審慎從事以求藥力準確安全早已有口皆碑今自本月八日起大減價三十天除照像軟片及沖晒外其餘藥品化妝品配光眼鏡等均自七折至九折不等以答諸君惠顧之雅意
中山路六號 青島大藥房啓

### 青島市立私立合作藝術社 春季展覽 繼續在國貨商場四樓
展期一星期至二月二十六日下午止臨時報名處設于會場
每日十二時至下午六時(星期日上午十時至下午五時)

### 出售無綫電收音機

無線電收音機不但能收各處放送之新聞戲劇音樂並可當留聲機用自唱各種片子以及旅行携帶所用之乾電池收音機各種零件且代用戶裝置並隨時代為修理不取費用並能裝配短波無綫電機彙發售汽車零件欲有意購買者請駕臨賜顧無任歡迎
青島甘肅路六十五號 中孚商行啓

### 嶗山晶石眼鏡老店

敬啓者小號在青創設三十餘載專辦勞山各種晶石久由平蘇聘請素有經驗之技師加工製造各式眼鏡力求改革養目近視老少中花等鏡決無光線不合之處並修理舊鏡以及中西金銀絲腿彙售雲翠老玉煙嘴藏鑽等物一概俱全貨真價實童叟無欺早受各界惠賞零售批發價格從廉倘蒙賜顧無任歡迎之至
★緊要聲明★小號原無分號並代理處屢有冒充小號名義者請各界注意認明本號招牌仿單庶不致誤
青島即墨路西首道北 三山誠眼鏡店謹白

# 萬國儲蓄會

民國二十二年三月十五號開標結果報告

**第一特獎** 第九八〇〇一號上海儲戶得洋五萬元

**第二特獎** 第九一〇六九號廣州儲戶得洋八千六百〇九元

(末獎)(二字)

青島分會儲戶得中頭獎號碼列下

第四六六四二號 第四六八〇八號 第四七七一五號

第六六四〇三號 第七七四〇一號 第九三四六二號

第一一四一八二號

以上每號得洋二千元

(注意)查第四六六四二號及第四七七一五號均係於本年二月份入會連三月份款只付欵兩個月即中頭獎矣 欲閱詳細號單時請到本會查閱無任歡迎

詳章函索即寄

青島 山東總分會 萬國儲蓄會啓 館陶路二號

## 請服山得爾彌地

五淋二濁腫痛危險不幸而患之實爲不可告人之隱病法國彌地藥廠有鑒於此爰採精粹之藥料製成山得爾彌地藥丸凡患淋濁者依法服之無論病症之久暫腫痛之輕重非但痛除腫退指日可期抑且濁止淋通永不復發但有須請諸君注意者即山得爾彌地每丸之上均印有(MIDY)爲記無此記者必係僞品

服法 初服每點鐘一丸歷兩日夜不息以後五天每天服四丸

上海江西路三六七號 全國各地中西藥房均有出售 華商新華行獨家經理

## 特別啓事

啓者本公司在中國各大商埠辦理保險以及已有多年久爲紳商所信用今爲便利營業起見凡有華人保險一切交易特重託泉記眼房代理保費格外從廉設有不測無不迅速賠欵如蒙賜顧請直與泉記眼房接洽可也敝行無不歡迎

泉記眼房現寓邱縣路三號同興北棧內

三井水火保險公司敬啓 電話四五三三二號

## 蔡司伊康

本市經售處 中山路 鴻新照像館 天真照像館 青島大藥房

GET SPEED & ACTION IN YOUR SNAPSHOTS with

ZEISS IKON ORTHO ULTRA

EXTRA RAPID FILM

特別分色軟片(又名特別快軟片) 函索樣本立即寄奉

欲攝優美照片請用蔡司伊康特別分色軟片因該片塗有雙層藥膜不暈不鬆較普通軟片快三倍不論光線強弱雖在陰雨天氣亦可攝出十分優美之照片

## 返老還童 扶陽聖藥 育興賓固本片

此片乃採自植物提其精液復經消毒滅菌手續加以珍貴藥料配製成片故其效力可靠藥質純淨功能滋陰健陽久已馳名歐西各國專治先天虧損腎部失能房事無力舉而不堅見色即洩一切隱憂精竭陽痿夢遺早洩老年精衰少年早婚晴病服此片後精力充足返老還童靈驗無比惟冒牌甚多顧者必須認明「德國怡克寧大藥廠育興賓固本片」以防假冒

▲每盒大洋二元▼

## 德國怡克寧 淋濁敵藥片

凡五淋白濁急性慢性久淋新濁女白帶均能保險根本治療永不復發功效確切服藥一日痛止三日濁清七日斷根購者必須認明德國怡克寧淋濁敵藥片以杜假冒 每瓶現大洋一元五角

## 一星牌 頭痛牙疼 頭痛藥

主治百般頭痛一切牙痛不論男女老幼以及婦女行經之頭痛牙痛等症有服後三分鐘止痛之特效百發百中每袋洋三角▲購者必須認明一星牌以防假冒▼

## 香港天壽堂 姑嫂丸

治婦女經期不調血色不正或多或少或前或後遠近閉赤白帶白淫子宮寒冷一切暗病久年不育服之却病種子百發百中每盒一元

## 海狗 健腎丸

治療男子腎虧陽痿房事不舉不固精冷遺精早洩之腎虧服之健腎培元老少咸宜功効偉大腰膝酸軟一切每盒一元五角

## 一星牌 拔毛藥

男子兩腮鬍髭女人腋毛髮低胸手毛等三分鐘化淨百發百中每盒大洋一元購者切記一星牌函購均加郵力二角函內付欵須用掛號信否則前失落不負責函購信寄天津小站大東藥房

總發行 天津小站 大東藥行

經售處 青島金鄉路太和春 黃島路十六號福海藥房 博山路六十三號德豐永 濟南商埠二大馬路小緯六路大仁堂藥房

## 百揆 忌烟露

此藥不吐不瀉不悲

不燥凡春秋冬四季服之均甚相宜準能頂癮準無痛苦準能忌好無論白面癮阿片癮嗎啡癮巴比那兒癮保管特別有效決無不能離藥之患也每瓶二元

## 健腦 養神 腦益新

專治神經衰弱例如失眠健忘精神恍惚遇事心跳肋間痛疼靈夢驚悸四肢麻痺痙攣癡呆頭痛頭暈等症服之管保有效每瓶二元

## 百揆 家庭胃散

統治飯後膨悶眼飽胸腹痛疼飲食不進惡心嘔吐小兒每食腹內積塊大便不順胸腹膈絕等或每當宴會多飲多食胸腹不安服此藥一匙五分鐘立見功效 每盒洋五角

## 疙瘩素

專治男女面上一切疙瘩及酒刺等 爲治疙瘩之特效藥每瓶四角

外埠函購加郵力二角 信寄天津小站大東西藥公司

總發行 天津小站 大東西藥公司

青島代理 福海大藥房 黃島路十六號 太和春 金鄉路 德豐永 博山路

## 氣喘救星

# 科發氣喘煙捲

平哮止喘化痰順氣有百發百中之妙

香港各大藥房均售

上海科發大藥房監製

# 阿墨林

購時請認明「阿墨林」三字庶不受欺

上海北京路九六號 百昌行經理

各處藥房均有出售

## 癬瘡酒濕 藥到病除

凡患皮膚各症多因菌類寄生於皮膚上所致「阿墨林」內含强力藥劑故用後立去……毒之特效

## 脚趾濕癢 一滴即靈

脚趾濕癢乃葡萄狀菌作祟癢時即搔愈搔愈癢久之易使液流出用「阿墨林」一滴此菌即斃因其殺菌力收效……

# 淋病

無論新淋久濁凡手術注射及任何白濁丸藥不克奏效者 請即購服

德國空前發明『淋病特效聖藥』

# 梅濁剋星

五淋白濁 六小時奏效

全球名醫三萬人臨床實驗熱烈採用三千二百萬病家自療証明絕對特效現在世界上還沒有這樣進步的製劑閣下請即決心購服必得美滿之效果

贈券 55

茲奉上郵票十分請寄下梅濁剋星樣品一份及淋病療養新書一冊此致上海白克路柯爾登洋行

姓名 住址 蓋章

上海白克路 柯爾登洋行獨家經理 每盒二元五角 函購寄費加一

青島批發處漢成藥房 四方路六十八號 電話四五一二二號

各大藥房均有出售

傷風感冒 去熱散

腹痛積聚 敵積丹

外擦皮膚 華壹氏藥膏

立止頭痛 健腦靈

# 上海華壹氏大藥房

出品良藥

各藥房商店均有經售

青島分行中山路長春堂樓上

歡迎代理簡章函索即寄

# 花柳病能弱種絕嗣

董書田

花柳一症各國注意僅我中國乃竟見然國家重大候長討論我們國民
四萬萬餘花患柳者十分之一總種病症與則大異不但傷身且殃妻室
妻子受害不能生育中華民國二十年直國家所最國民兄弟既遺國害
民病國替人民有害國大關係東亞病夫辱莫甚焉原是是症又壞名譽
身體懦弱國苦之極竟成難見朋友難提輕者不治重者難醫遺害三世
衛力晚矣我勸同胞人人注意患此病者必要謹慎腐敗治法實不爲奇
庸醫殺人巧繒漁利信用原類將把人散永無變壞分毀實劑用下此藥
以求速愈雖然見效無非緩期不論良心那管天理由經治重害人無此
而若犯者可了不的傷損五官破爛喉鼻骨節疼痛轉動難移遺種害藥
精蟲受斂生活一世斷絕兒女十有八九臨丟不舉君此光景絕嗣少去
染上此病諒把你掃即行此病莫投庸醫
費錢小事性命關係仔細參詳令人可憐
本醫見此用心注意竊下工夫參考太西
十有餘載今回本醫花柳醫社四年成立
開設青島黃島路及坐南朝北神盟爲記
花柳專科不拘新的積益求精審益加密
如有此病依照本醫急口便宜白濁淋濁
楊梅瘡毒升天疾地特別良方卽把下去
毒到病除不爲再犯普救同胞熱心對於
國苦難籌　一概施治　脅民入勞　不取支分　并是金錢　那等目的　普惠人民　注重
名譽　減取獨資　吾心所欲　介紹同胞　來把病去　必無不同　我以種愛全真妙方論　於最
本醫對於花柳一科研究素有心得　治療手術　經由德國新到根要（老六〇六）即一
領時期調治簡便　永保不發　莊爲撲滅梅毒起見　一經注射　無不立見功效
千二百零六藥針　藥性和平　對於花柳中各種新老梅毒　會注射（六〇六）（九一四）收針不痛者
開用之最爲舒服　毫無痛苦　總有深染梅毒　一經注射　永不再發　本醫素抱優待患
請速到本社就醫　本醫生驗血之後　施用藥劑　囊香囊　永不再發　本醫素抱優待患
書注意　速將注射費減價三星期　患花柳病者　特來注射　莫失大好機會也

青島黃島路花柳醫社醫生董書田謹啓



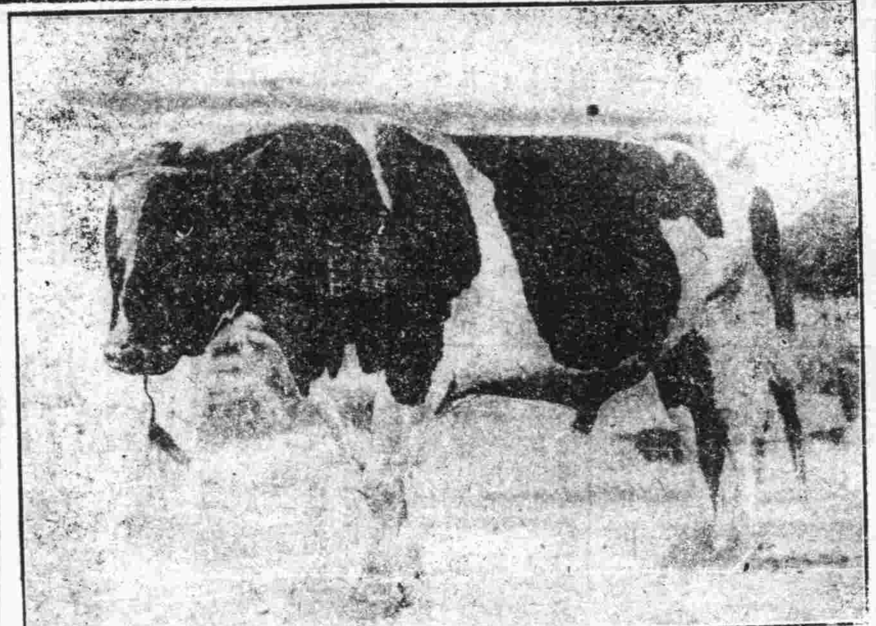

欲使男女容顏美麗身體強健者
請喝本舍自製之牛奶山羊奶

▲滋養豐富▲　▲氣味醇厚▲
▲清潔衛生▲　▲價廉物美▲

春季大減價

（一日兩次）（發送不誤）—電話三〇〇四號　三〇三六

青島牛奶舍

本店　堂邑路十四號正金銀大廟前
同支店　遼寧路百廿六號日本行前
同牛奶場　市外太平鎮北頭



新盛泰皮靴廠

特製新式
彈簧皮鞋

中山路　電話二九八八



○價廉味美○

中國山東烟公司出品

泰山牌香煙
老虎牌香煙

地址：大港一路
電話：三三三一



壹字牌香烟好
買两包洋壹角

煙絲又黃嫩
煙味香且醇

各售煙處均有代售

上海利興烟公司出品

◀青島總經理▶

海昌烟行

泰安路一號電話二八八九



久淋白濁丸

大仁堂

此丸治淋神藥無論新久白濁下淋精糊馮口尿道刺痛小便頻數風毒邪熱便白淋血寒溼下注淋後偏墜虛淋老濁常年不斷凡淋病用過千方百藥治不好洗療注射不見效此丸只用一盒即愈百發百中每盒二元

保好　證明　無效　一無　退洋　難

消毒太王一掃丸

此丸効力非常之大凡是男女染毒之病發生軟硬下疳腫痛毒串骨節痛老毒不清淤毒不淨皮膚瘡癬一切新舊毒症遍治不好打針無效即服此丸其毒立從二便消出一掃清完永遠除根每盒二元另有詳章此藥北京各界馳名實有特別效驗

婦女破血丹

此藥專治婦女經閉不通數月不見腹中積病左條右塊血聚成癖肚大成形血蠱瘀症鬼邪胎病胎死腹內不下一切雜疾隱病凡婦女血水不見之病千方百藥治不好此丹只用一付具病立下重者三付自病化爲血水元氣不傷百試百驗每付三元

調經止帶丸

一盒保好無效退洋婦女白帶久而最傷元氣月經因之不調百病因之而生面黃飢瘦飲食無味有時燒冷腰腿酸痛頭暈肚痛赤白帶下之症一盒保好常服延年每盒二元服法另有詳單每盒四角

調經養血保眞丹

婦女常服永保平安胎種子坤中至寶

專治婦女經血不調月經前趕後錯經期腹疼血色不正病塊崩漏白帶下寒流白肚脹墜痛腰酸腿疼兩脅發脹胸隔滿悶嘔吐噁心貪涼淤血成病左條右塊氣短神虛頭暈頭疼四肢酸軟咳嗽痰喘氣血兩虧午後發燒作冷面黃飢瘦不思飲食日輕夜重自汗盜汗身體素弱胎前產後失調作病或姑娘經閉乾血癆症服此丸立服立效一切新舊經血不調百病皆治藥到病除常服此丸調經養血滋陰補虛安胎種子最稱女界實丹服法另有詳單每付三角半打壹元六角一打三元外埠函購加郵二角

青島分銷處　德祥盛：膠州路六號　萬春堂：高密路六十九號　福海藥房：黃島路中間十六號　德豐永：博山路中間路西六十三號

外埠函購加郵二角信寄濟南大仁堂

北京大仁堂大藥房開設濟南小緯六路北口



大連阿波汽船出帆廣告

第十六號　大連　芝罘　威海　◉共同丸　三月二十六日
第廿一號　◉共同丸　三月二十七日　三月二十三日午前入　三月二十五日正午出

代理客票　阿波共同會社　膠州路二十二號　電話二二五四二　四四三三



大連汽船出帆

▲大連行　大連丸　三月二十六日午後一時入後五時出
奉天丸　三月二十四日午後一時入後五時出
長春丸　三月二十五日後一時入五時出
▲上海行　奉天丸　四月二日前八時入正午出
大連丸　三月二十六日前八時入正午出
天津丸　三月二十七日前八時入後五時出
長春丸　三　二十九日八時入正午出
▲芝罘天津行　天津丸　三月三十日前八時入正午出
▲芝罘大連行　濟通丸　三月二十八日前八時入十二日前十時出
△大連長崎基隆高雄線　山東丸　三月二十三日大連出帆（長崎不寄港）
山西丸　三月二十七日大連出帆

電話　二七二七號　支店長　二五六三號　輸出　二一三六號　船客　輸入夜間



榮青工務所

正及其時

君有空地擬建房屋乎？君有市房欲翻造門面乎？現時製圖，明春開工，則夏季出租，正及其時，本工務所有建築師，有工程師，爲君設計，能於堅固，美觀，適用，經濟各方面，充分注意，使君滿意，如承委託，竭誠歡迎。

湖北路三十三號



明星大戲院

今天映

獲得表演藝術金牌之大明星

華納裴士曼　珍妮蓋諾第二　雞格蒸合演之傑作　福斯公司最新名貴作

空谷佳人

（俠盜殺高）中之俠骨義腸與（碧玉生香）中之風流個黨都發揮於此中

他自任爲他的父又自投於他的情網中社會雖佈着一切的障礙他倆依然熱愛着

片中充滿了青春的活躍的有童佮活潑四描寫着人可愛少女們表演出昏昏的有聲滑稽眾！情思、

加映維也通的暮有（新聞）卡通（奇景）有聲滑稽（擒賊趣事）

注意！（鉅努力片）不日公映！

時間及價目一概照舊！



4

DODGE BROTHERS

凡駕駛寬大迅速新式道濟四缸者一按航輪卽覺有一種靈敏之感覺非最新改進之車絕無此錠利之動棧前各車之運用實是壹塵矣因新式四缸道濟之建造雖極微之處亦必應用科學原理　適合於駕駛之環境任作以短途試驗卽可知計劃及工作之愼密周祥現此車復進而擔負載重工作終日毫無乏力之弊致乘客及駕駛者感覺十分快樂也

美商公懋洋行謹啓

總行　天津法租界二號路電話三〇一二八　三五六
分行　北平　大連　青島　哈爾濱　遼寧　濟南　長春　太原府
本行駐青辦事處　中山路十一號　電話二四二六

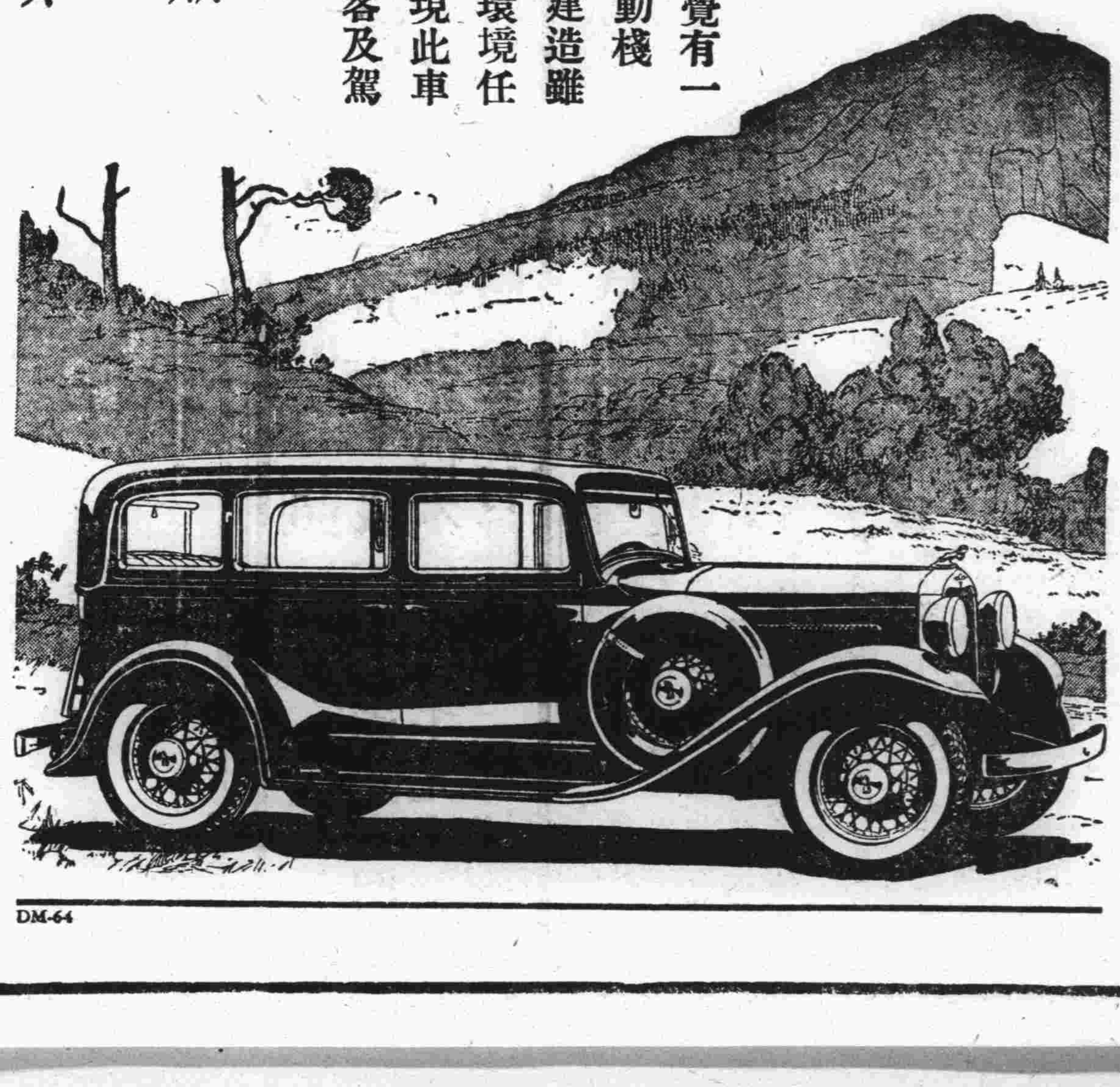

DM-64

# 體育

每星期二四六日發刊

## 國術館 摔角班畢業
—二十六日上午舉行畢業典禮—

本市國術館摔角班，業經修業期滿，定於本月二十六日上午九時在本館舉行畢業典禮，並表演摔角及大刀以助餘興，特分函本市各界請參加觀禮，屆時當有一番盛況。

## 中國游泳會 未雨綢繆
召集人材 積極訓練

上海通訊，創辦溫水游泳池，積極提倡游泳之中國游泳研究會，有鑒於全國運動大會已決定在雙十節舉行，離今僅有六月，如不召集人材，積極訓練，不以爲功，該會進行以來，賀助參加者，有前屆全國游泳錦標史興隆，破兩廣一十五百米紀錄之周達雲，五十米新紀錄李榮耀，五十米上海萬國賽第一尹衍均，二百米蛙式全國紀錄浚崇舉，四百米上海市紀錄陳玉泉，上海萬國賽二百米蛙式第一余榮邦，香港華人會選手簡而明，一屆上海市錦標俞斌祺，西青中美賽蛙式第一鍾郎璇，及名將胡其傑等，以上列各人之成績推測，本屆全運錦標，大有包辦之勢，現該會深恐埋沒英雄，極端歡迎參加，互相切磋，以冀精益求精，未識此道如欲得良好之指導者，現正在徵求會員之際，亦爲參加之極妙機會。

# 春季運動會已定期
—四月廿一至廿三日三天—

高中小三級同時舉行　團體表演照去年辦法

## 並參加中學生軍事會操

市教育局體育委員會爲討論舉行春季運動會事宜，于前晚『二十一』七時，在體協會開臨時會議，出席委員郝更生，向禹九，宋淮之，張貽先，宋國楨，谷源容，沈瑞珍，鄒綬卿，趙化程，高梓『沈瑞珍代』，宋君復，趙化程，趙廉常，列席雷局長，王科長，主席郝更生，紀錄張貽先，報告事項(略)，

### 報告事項

(一)規定春季運動會辦法案，議決

一，日期，定於四月二十一日至二十三日三天，高中小三級同時舉行，

二，名稱，定名爲青島市春季運動大會。

三，報名人數，高中兩級，每一單位每項運動報名四人，取四名，另有兩名備取，『初級無備取。』

四，初級男女兩部分級辦法，由文進之委員擬具辦法，交教局核准頒佈施行，男初級分二級。

五，各級項目，高中兩級按照華北應有項目舉行，女子高級照全國新規定增加鐵餅，男子初級項目另定之，團體表演，男女初級，按照去年辦法，本屆並加中學校軍事會操

(二)春季體育競賽會團體獎品問題 議決，因係預選參加華北，無團體獎品，以往保留輪流之獎品，暫停一年，

(三)春季體育競賽會各項球類選拔問題 議決，排球以優勝隊爲基本隊，選拔男子以五人至八人爲限，其餘者向各參加隊選拔之，女子以七人至十八人爲限，其餘向參加隊選拔之，至網棒壘三項人數另定之。

## 東華足球隊 改組體育會
宋子文任名譽委員長　吳鐵城市長任委員長

上海通訊，東華足球隊成立迄今，已二易寒暑，經盛蘋臣之苦心提倡贊助，成績斐然，社會對之亦莫不深加愛護，自加入西聯足球會，去歲即一鳴驚人，後以滬變，致未竟全功，今屆西聯比賽，東華又屢戰屢勝，甲組中從未稍挫，『七戰中，僅一次和局』甲組錦標固已落東華之手，其成績即樂華之全盛時代，亦弗如之，惟該會鑒於提倡運動，不宜偏限於足球，尤有普遍擴大之必要，更需有一永久確定之組織以主持之，使社會一致能與東華共同努力，故最近已有改組爲東華體育會之建議，各界要人，皆一致表示贊助，前日曾一度舉行籌備委員會於華安大廈，草擬簡章，惟以草案未經各方通過，尚未能正式發表，該會昨晚設宴華安大廈，招待體育界，表示各方過去之贊助提倡及盼望仍加繼續，茲將擴展及其他情形，彙錄於次，

—籌備情形—

前日籌備委員會，舉行會議於華安樓上，出席者吳鐵城市長，史量才，錢新之，及東華主持諸人，決定將東華擴展，先行徵求會員，凡表示贊助於東華之國人，皆得參加，及徵求會有相當結果，即召集會員大會，由大會產生之委員會，再而常務委員會，於是東華體育會亦宣告成立，

—將來組織—

至於將來之組織，名譽委員長一席，行政院宋子文院長，巳表示樂於担任，吳鐵城市長將任委員長，史量才副委員長，常務委員不外趙晉卿，沈嗣良，盛蘋臣，丁雪農諸人，會中將設總幹事及書記，有推陳錦江任總幹事，陸鍾恩任書記之說，會所仍設靜安寺路六百四十二號。

## 全國運動會 籌備委員會 分設五組
1.總務2.工程3.法規4.競賽5.招待

每組設主任一人　每組各分若干股

全國運動會籌備委員會，成立後，第一次會議通過各種重要議案，業誌上期本刊，茲將籌委會辦事細則錄入，

### 二十二年全國運動大會 籌備委員會辦事細則

第一條　本細則依二十二年全國運動大會籌備委員會組織規則第十條定之，本會職員辦事均係依照本細則之規定，

第二條　本會職員須照規定時間到辦公室簽到辦公，遇必要時得提早或延長之(上午八時至十二時止下午二時起至五時止)。

第三條　本會職員因事請假者，須請人代理其職務

第四條　本會設左列各組股分別辦理本會各項事宜

甲．總務組．設主任一人　商承正副總幹事辦理本會一切．文書．會計．庶務．宣傳．及不屬于其他各股事務

一．文書股，設股長一人．幹事助理幹事及錄事若干人，辦理撰擬文書收發文件保管卷宗及典守關防等事項．

二．事務股．設股長一人，幹事及助理幹事若干人，辦理保管器具購置物品刊發戳記及其他一切庶務事項．

三．會計股，設股長一人，幹事助理幹事若干人，掌管本會預算決算及款項之收支保管登記報銷等事宜．

四．宣傳股，設股長一人，幹事及助理幹事若干人，辦理披露大會消息，運動成績，編撰宣傳品管理會場播音攝影活動影片及其他新聞事宜．

乙．工程組，設主任一人、商承正副總幹事辦理會場設備、布置．及其他工程設計事項。

一．設備股，設股長一人幹事及助理幹事若干人，辦理建築設備會場宿舍及設計事項

二．佈置股，設股長一人，幹事及助理幹事若干人、管理布置會場分配運動器械及粉計等事宜．

丙．法規組，設主任一人　商承正副總幹事審定及解釋關於競賽各項規則。並審定運動員資格等事宜

一．章則股，設股長一人，幹事及助理幹事若干人，編定解釋運動各項章則及運動員須知等項．

二糾察股．設股長一人．幹事及助理幹事若干人．管理會場秩序分配糾察人員職務及其他關於糾察事宜，

丁競賽組，設主任一人，商承正副總幹事辦理關於競賽、秩序，運動器具及招集註冊，評判，獎品等事項，

一，裁判股，設股長二人『內國術一人』裁判員若干人，掌管判決國術比賽，徑賽終點，田賽丈量，球類勝負等及起點發令並裁判或處分競賽上不合法之抗議，球員或運動員不道德之行爲等事項，

二，註編股．設股長一人幹事及助理幹事若干人，管理關於運動員註册各項運動員次第編號及其他編配等事項．

三．紀錄股，設股長二人(內國術一人)幹事及助理幹事若干人．編輯各項運動最高紀錄．及辦經大會各項錦標比賽成績紀錄

四，獎品股，設股長一人．幹事及助理幹事若干人．管理關於獎品之徵求保管支配發給及其他關於獎品事宜．

戊，招待組．設主任一人．承商正副總幹事辦理大會運動員之報到招待及警衛消防收發入場劵及其他關於招待事項．

一，報到股．設股長一人．幹事又助理幹事若干人，辦理各單位運動選手報到登記事宜．

二，膳宿股．設股長一人．幹事及助理幹事若干人．辦理報到運動選手之膳宿事宜．

三，交通股．設股長一人．幹事及助理幹事若干人，維持場內交通指揮來往車馬路綫．支配遊覽行程管理會場電話臨時郵政等事宜．

四，門劵股．設股長一人，幹事及助理幹事若干人，辦理收發入場劵事宜，

五，警衛股．保設長一人，幹事及助理幹事若干人，掌管警衛及消防事宜．

六，衛生股，設股長一人，醫師及看護若干人，辦理救急救護及其他衛生事宜，

七，招待股．設股長一人．幹事助理幹事若干人，辦理招待參加運動選手運動團體之迎送導引等事宜．

巳．審判委員會，設委員長一人，委員九至十一人決定各項運動成績及競賽但裁判及處分不決之糾紛事項，

## 全國分區足球賽 互相觀望勢將擱淺
第二十軍軍長楊森氏　將預選華西健兒參加

上海通信．本屆全國分區足球賽，前經中華全國體育協進會董事會議決，定於四月初旬在漢口舉行，茲以賽期日迫，而漢口方面，因國難日深，至今猶未籌備，各區鑒於主管機關迄無動靜，故皆互相觀望，按目下形勢看來，本屆比賽頗有擱淺之勢，中華全國體育協進會已於昨日馳電漢口，向鄂省教育廳詢問一切，據協會主幹沈嗣良語記者，謂本屆因時局關係，十九恐難於舉行云，又訊，駐四川廣安陸軍第二十軍軍長楊森氏，近鑒於全國分區足球賽，將於本年四月初旬在漢舉行，各省區紛紛進行籌備預選，而華西各省尚無消息，楊氏爲提倡華西各省體育起見，特於本月二十八日致電本省各將領，及滇黔兩省主席，報告擬於三月十日在廣安召集各省開預選會，選拔華西健兒赴會，一切開會及赴會經費，概由該軍担負，茲將致四川滇黔各省當局電文覓錄如次．

—電川省各將領—

四川劉督辦，劉軍長，鄧軍長，田軍長，均鑒，年來全國運動大會及全國歷屆分區足球比賽會，我華西各省，以地居西陲，從未正式派員參加，相形未免落伍，本年全國分區足球賽，現又定期四月初旬將在漢舉行，而我華西各省仍未有若何組織，森於體育未敢後人，爰擬定期本年三月十日起，在廣安舉行全國分區足球賽華西區預選會，以期選拔選手，代表華西區赴漢出席，免貽華西落伍之譏，至預選詳章，因期迫促，不及奉寄，茲將大概辦法奉聞，一．參加各隊三月十號以前一律到廣．二．參加資格凡爲華西足球團體皆可參加，三．選拔方法用淘汰制，以優勝隊爲主隊，又得挑選其他參加團體之優良運動員合組成軍，四．預選及赴會經費，概由本軍擔負，事關羣譽，諒表贊同，希迅組派爲禱．楊森叩儉(二十八日)印

—電滇黔兩主席—

雲南龍主席．貴州王主席均鑒，全國舉行運動大會及全國分區比賽會．我華西各省因地邊陲．從未派員參加．相形未免落伍．本年全國分區足球賽，現又定期四月初旬在武漢舉行，華北．華東．華南．華中各省區均已籌備自選，我華西各省仍未聞有若何組織，森感外患日深，民族孱弱，爰本體育救國之義，擬定期本年三月十日在四川廣安舉行全國分區足球賽華西區預選會，選拔選手，代表華西區赴武漢出席，未諗貴主席對本屆全國分區足球賽另有組織否，倘能派隊來廣參加預選，公拔精英，出席漢會，一顯華西健兒身手，藉免體育落伍之譏爲幸，弟楊森叩儉『二十八日』印，

## 看女子排球比賽後
(龍井居士)

我們中國在世界上：向有『東亞病夫』之稱，既有『病夫』當然少不了『病婦』的，自古迄今，我們中國人對於女子『美』的標準說什麼『弱不經風』呀！『腰如楊柳』呀！這一類的形容詞，總之：不外贊賞『林黛玉式的病態美』因此種族日衰，而國運日蹙，言念及此，曷勝浩嘆！晚近我國女子，亦知注意體育，惟僅限於學校一部份，未能普及；但今昔相比，『差強人意』不過女子之中：爲運動而運動者，固屬不少，爲出風頭而運動者，恐亦不免，一言以蔽之：我們要爲運動而運動其他一切的虛榮，概可置之度外，須知我們之所以從事運動者，是爲鍛練個人的體魄，擴大言之：強國必先強種，欲強種必須從事運動；所以列強對於女子體育，無不格外注意，吾人對於女子體育，豈可忽視乎？

余本愁人，自國難發生後，愁上加愁，心緒更覺不靈，除以文字鼓吹抗日而外；恨不能投筆從戎！引領熱河，日惟以酒澆愁，肝腸寸斷！但不知何日方能復我山河？日前星期，悶坐無聊，安步當車，往山大觀排球比賽，萬頭攢動，余躬與其盛，胸襟一快！男子組之球藝，因平常練習時，余觀之屢矣，孰勝孰敗，早已胸有成竹，似無重觀之興趣，無已，往觀女子排球比賽，係市中對聖功，球場四週，均爲兩校同學所包圍，幾不能插足，余幸於『鐵牛』身旁得一足之地，角鳴後，雙方接觸，殊少精彩，雙方均缺少聯絡，兼之腕力太弱，發球常不能過網，引爲憾事，按：人腕之強弱，足以表現身體之健全與否，我希望雙方球員，勿以勝而驕，毋以敗而餒，克苦練習，俾異日比賽，精彩百出，是則余所馨香祝禱者．


## 青島 中國石公司廣告

電話五一〇七七　蒙古路廿一號　電報掛號五一〇七

本公司採運本國各色花崗石大理石備有最新發明機器截板磨光彫花刻字凡砌牆舖地以及墓碑櫃檯傢俱匾額各種石料均能應顧客之需用定期交貨不誤凡有特別圖樣或模形委本公司定製者無論何種粗細工作無不格外克己務必使顧客滿意茲將製品項目列左

(1)紀念碑 (2)舖地石磚 (3)桌椅石面 (4)商號櫃台 (5)窗台石板 (6)華洋墓碑 (7)包貼屋宇內外石磚 (8)新式壁爐 (9)彫刻水晶玻璃華洋文字各種花卉

花崗石磚之特點 (1)花崗石磚絕不酸化非如大理石之易酸化者可以望其肩背 (2)花崗石磚之彩色純係天然光澤絕非外洋大理石加以人工色素者可以比擬 (3)花崗石磚用以包貼內外牆皮有宏壯富麗之特長絕非剛磚磁磚巴黎磚等所能企及 (4)花崗石磚用於商號櫃檯無論銀元或砝碼任意鼓擊絕不損壞此乃外洋大理石或磁磚等所不及 (5)花崗石磚用於銀行餐館百貨商店舖地不但無損壞之虞且能愈磨愈光尤可免每年油漆地板時因而停業之損失 (6)花崗石磚用於洗臉檯茶几棹椅可以免油漆之耗費以及熱水燙壞之損失 (7)花崗石磚用於牌匾光澤永不變色文字堅固美觀 (8)花崗石磚價格低廉與外洋大理石比較不及半價與上等西洋磁磚不相上下

如有願担任外埠代銷處者報酬從優

## 五年計劃

每月存洋十三元三角九分　或一次存洋陸百四十三元九角三分　滿五年得本利洋一千元正

中國實業銀行儲蓄部　青島中山路　電話二九〇八

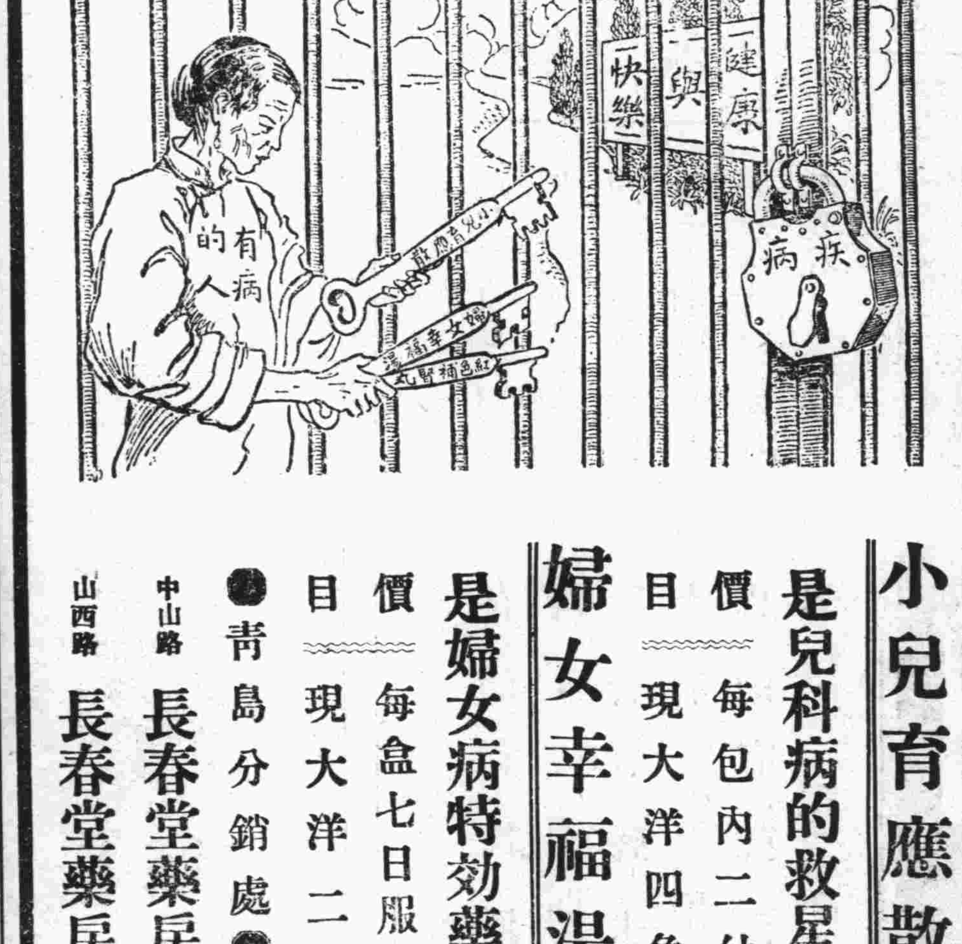


## 小兒育應散
是兒科病的救星

價目　每包內二付　現大洋四角

## 婦女幸福湯
是婦女病特效藥

價目　每盒七日服用　現大洋二元

青島分銷處　中山路 長春堂藥房　山西路 長春堂藥房

## BROMURAL
## 健體安腦藥片
(即暈船安腦片)

此藥片治神經昏亂夜不成寐以及旅行舟車之間坐臥不安心神不爽致偶然暈迷隨有嘔吐飲食難下等症如服此片立即清醒安然如常且能立止頭痛功効甚速入胃後二十分鐘即可溶盡而神經昏暈者服藥片一片或二片計重〇．三〇．六格蘭姆用冷開水送下

夜不成寐者至多服五片爲止即一．五格蘭姆臨臥時服之用熱糖湯或淡茶送下

此藥片分十片二十片裝兩種另有瓶裝藥粉分二十五格蘭姆五十格蘭姆裝俾醫家便於配方耳

譽滿全球飛虎標各種聖藥

華北總經理　青島 蘭山路十八號　電話三三一七一　天津 魯麟洋行西藥部　北平 本埠及內地各大藥房均有代售

## 宋太祖不好殺

嘯桐

宋太祖得天下，以善於用兵，屢立奇功，故爲將士所服，而有陳橋驛黃袍加身之舉，然確是開國規模，絕無詭詐殘忍等事，而大性不好殺，實爲其得民心之主要根基，卽位之後，謀取江南，命秦王曹彬鄭王潘美，統軍二十萬南下，誡之曰，江南本無罪，但以朕欲大一統，故容他不得，又江南之民更無罪，不幸生在敵土，不得不爲其主守城保土，作我敵人，卿等至彼，愼勿殺人，曹潘領命而去，至江南，兵頓城下，久而不降，乃草奏曰，兵久無功，以太寬之故，不殺何以立威，太祖覽之赫然震怒，批還其奏曰，寧不得江南，亦不許殺人，迨批詔到，而城已破，後對太原用兵，亦狗於師曰，今取河東，晉不殺一人，

記者按，江南無罪因欲大一統，故容他不得，如此開門說實話，不以仁義作利用工具，不以叛逆名詞，加諸對方，不以討賊征叛，強自裝飾，蓋大位無常，惟有德能居之，眞正誰叛誰逆，天心自昭昭，民心自明明，決不以其人之標榜，而即能欺飾天人，蒙蔽世界，人民一部分不幸生在其人心目中認爲仇敵的地段上，因之犧牲其性命財產，以作成其人之樹威成績，是如何的可痛可恨，日本飛機大炮，並不能炸斃我多數軍人，祇選擇居民稠密的地方，作轟炸目標，請問是何心理，然異族交惡，本無足責，而我國內軍閥，爭地爭城，大量流血，不更可痛恨乎，

## 天堂夢

［續］　渤海瘋人

『梅雲，這些都是原作嗎？』

『是的，先生，都是原作，這裏有一切藝術的範本，世間的大藝術者都是從這裏摹倣而去的呢。』

『那末，這些一切共總值多少錢呀？』

『不能以金錢來估量，因爲這裏不作買賣的。』

『難道這許多東西，一塊大龍洋都不値嗎？』靈魂現着失望的樣子

『先生，如果你要錢，我可以去弄幾百千萬來給你，現洋或鈔票隨你歡喜。初來這裏的先生們，多喜歡錢，我們便充分地供給他們，好像拿珍珠寶石給婦女們一樣』天使笑着說，如小鳥的啁啾。

『不過婦女們總喜歡假珍珠，以顏色鮮艷的頑石當作寶石。』靈魂似乎有嘲笑婦女的徒愛虛榮，而不向實際。

『她們就是拿到皇后項鍊，也不久卽要厭棄的呀，』

靈魂微笑着不說什麼了，偶然嚥下一口唾液聽到腹中汩汩的聲音，便想到飢餓了，向梅雲要點心吃，

『先生要吃什麼？這裏有喜樂的胆，生命的肝，光之漿，愛之液………等等珍奇的點心呢。』

『隨便罷，我是當受詛咒的，如今意外的得了救，就不飲不食也滿足了。』說了他腹中又閙汨汨聲（未完）

## 信中語

李傑民作

漢雲吾友：

十二號的信你收到了沒有？等了一星期的工夫，只接到一份文會的校刊，却不見你和她的回信，胆小的我，精神上又起了恐慌了！

在戰亂中的鄉居時間，你給我寄書，寄報，和我通信，在病中還不忘通信的信，討論學問的信，安慰人的信，因此我枯燥中才得蘇潤，在沉寂中才得活潑，在苦悶中才得光明，可親愛，可尊敬的朋友呵，你是我的恩人！如今呢，我暫時跳出了火坑，你也應當休息休息了，文會裏再開了學，又要加上幾種功課了，使你累了，然我也不敢學從前那樣來麻煩了你。然而朋友！情緒的網已經織成了。一片，又有什麼樣的利刃能把他割斷！用理知劍咬一砍？未見太疼了，

這次回蓬，我極力想豐富我的生活，在精神上豐富。預備逐漸的創造文藝。我屋中是如此的裝飾着；玻璃窗上掛著「綠色兒的幕子，牀頭的板壁上釘在一張畫片，小小的畫片上，用淡靑色的紙襯著。這張畫片上畫的是四個人臨海晚眺的景緻。一個斜臥著，一個指頤坐著，兩個相傍立著，右邊這個立著的還拿著一個箕形的樂器，他們全面向著海，無涯的深淺黃色的海，風平浪靜的海，抱著半個日頭的海。他們凝然的望著，出神了似的望著，忘其所以是的望著，大概是入夢了，縹渺的夢，虛幻的夢。甜美的夢，忘掉了飢寒，羞辱，困頓，爭鬥，仇恨……一切，心神與海化合了，隨著海水漫漫的遠，遠，遠直遠到天邊，隨著海水沈，沈，沈，直沈海底，隨著輕微的波浪滾，滾，滾，直滾得覺出蘇鬆的倦意，使蓋上若紗若穀的單兒，在上下不定的軟牀上睡去，這是剎那間，這是千萬年？是王侯？是神仙？沒工夫去較量，呵！我的心被他們引去了—正對我的坐位的西牆上掛了一面鏡子，裏面照上［但丁與比忒麗司的相遇］的畫片——是從小說月報第十五卷，第十一號上裁下的——這上邊，那紅衣戴紅帽子的男子左手提著的郎斜遝著黃衣的少婦，青色的大衣，他們彼此互相注視著，屏氣凝神的注視著，大概這兩個靈魂正在無隔的太空裏，行他們最親密的，最深摯的精神的接吻禮！他們是忘了在弗洛林斯的大街上，忘了旁邊還有旁人，神奇的愛呀！偉大的愛呀！與宇宙同其永久的愛呀！那震動全歐的神曲就在這剎那間胚胎了他們並沒有結合，形式的結合，但是這又有什麼呢？在『但丁之夢』上告訴我們了。是『比特麗斯毋論生與死，都常在我們詩人的心靈上』，這才是永久戀愛呢，我有了一首詩：

我知道

她漂泊到那裏去了？

是生，還是死？

那全不管她；

我單知道，

確乎知道——

深深的知道，

我在世上，

她便活着；

我有心靈，

她便活在眼前：

—向旁的幹什麼？

你看了怪我太偏於個人的理想嗎？家庭的背景，社會的背景！全在裏邊，不能詳說，不忍詳說，怕傷你的心，只有沈默，只有笑，世人若罵我頹廢，我也甘心領受！我的確是個失敗者！該說到案頭了。案上靠着辭源斜立着一面小鏡子，這裏邊須是照的你給我的那張賀年的小畫片，上邊畫着一個白衣的少女，雙手握着一束野花兒嬌憨可掬的凝視著對方。我把這鏡子斜對著我，那末這位女郎就永是向我微微的笑，我對於這張畫片也有一首詩：

無限的情曲，

就在這微笑的注視中麼？

雙手握著花兒的女郎！

我想起煩惱的時候，望望她就忘了煩惱：我預備功課或看書閙得疲倦了的時候，望望她就忘了疲倦：窮無所歸，精神無所歸人的人從此得著安慰了！慧心的漢雲呵！偏偏檢這一張畫片寄給我，我於你感激到不可言說！這張畫片也許是我的比特麗司的幻影？不過因爲天才的拙笨，怕終久不能產生出一部神曲來！你看到這裏，必定仰起頭來，微微的笑著說；李利眞瘋了！眞瘋了！

這次在家過了兩個多月的困悶生活，感情要被壓抑得出不了氣，但是在這個不暇讀書，不暇思索的環境中，却於不知不覺間增加了情感吸收了許多材料，回到蓬萊，眞是觸機即發，幾天的工夫就作出了許多的詩和小說，今天抄來了四首詩，請你和S她一同看看，到底有點進步了沒有？我現在很平安，所有的缺憾，就是你和S不來信！即祝

幸福百益！

## 社會小說　狂瀾（六）（一）

超湘著

第五章

文蘭的嫁期，是快要到了：而晉侯逼處想法的嫁女費，仍然是不敷用，偉民右宦口頭上的殷勤甜蜜，到了一百二十分，事實上是「文也沒替晉侯弄到。不得巳，晉侯祇好再到章丘縣，用半綁票式的請客法，向紳士們臨時通融了五六千，才勉勉強強的替文蘭辦好了嫁妝。化這末多的錢賠送姑娘，在晉侯每晚上入睡以前，打起算盤來，雖然不免心痛，可是他是老於中國官場的，知道必然放下長綫，才能釣得大魚，况且商業上的原理，也是要將本求利的。

文蘭本人，在這時侯，眞不知道是怎樣才好？她不哭也不惱，甚至連飯也不想吃，卽令吃飯，她也並沒覺得是吃在她自己的肚子裏，她的意識，好像是已經判決死刑的囚犯，以爲末日就要降臨，一切都要毀滅，在嫁期的前兩天，她幾乎就要失去知覺，成爲一個木人了。她貪財慕勢的父親，心裏痛錢化的太多，不免要痛的緊一緊眉頭，又接着嘆口氣，但是一想到自己是王廳長的兒女親家，將來前程遠大，官運更要亨通，心裏一高興，不免自己又笑起來，她的母親，一切的意見行動，都聽她父親佈擺，眞是她父親的一個『三從四德式』的賢內助，她忙着給文蘭料理嫁妝，忙着收人家的賀禮，忙着陪來賀的女客談話，忙着參贊丈夫的會議，和對答丈夫的諮詢；簡直的是飯也不顧得吃，覺也要少睡，但她因此也就不注意到文蘭的情形。素日和文蘭形影不離的和芬，她雖然已經給文蘭出過好些主義，無奈文蘭總不能毅然的照她的話實行最後的一着。

王廳長的公館裏也和晉侯家裏同樣的忙，自然是忙着給兒子繼賢預備娶媳婦的一切東西。廳長雖就借口繼賢有病，說給繼賢成婚是爲着冲喜；但繼賢並沒有甚麼眞病，不過是廳長想叫繼賢把愛情移在別一個女人身上，而交還了他心愛的寵妾。

## 商情

二十二年三月二十二日

▲土產　午前期市

| | |
|---|---|
| 四月生米 | 七九七五 |
| 五月生米 | 八二二五 |
| 四月生油 | 一七三二五 |
| 五月生油 | 一七六三五 |

市後

| | |
|---|---|
| 四月生米 | 七九五 |
| 五月生米 | 八二三五 |

▲現貨市

| | |
|---|---|
| 廣幫辦石島生米 | 八九 |
| 泰安生米 | 八二 |
| 西南口生米 | 八一 |
| 坊子生油 | 一七六 |
| 青州楂片 | 一四五 |
| 高密生果 | 五六 |
| 金口生米 | 八元 |
| 西洋辦高密生果 | 八六 |
| 本街辦汶口生米 | 八一 |

午後期市

| | |
|---|---|
| 四月生米 | 七九二五 |
| 五月生米 | 八一八二五 |
| 四月生油 | 一七三五 |
| 五月生油 | 一七五五 |

▲現貨市

| | |
|---|---|
| 廣幫辦坊子生油 | 一七六 |
| 青州核桃 | 八元 |

▲棉紗

| | |
|---|---|
| 32花蝶 | 二二六． |
| 32寶船 | 二三二． |
| 32銀月 | 二三二． |
| 20銀月 | 一九二．二五 |
| 20五星 | 一九一．五 |
| 20宮女 | 一九六． |
| 20寶船 | 一九一． |
| 16銀月 | 一九〇．五 |
| 16五星 | 一八九． |
| 16寶船 | 一八六． |
| 16寶來 | 一八八． |
| 42立馬 | 二六二． |
| 42水月 | 二六二． |
| 10五子 | 一七一． |

同泰昌行單

▲本市行情

| | |
|---|---|
| 五天申票 | 一〇二一〇 |
| 電匯申 | 七一三五 |
| 銅元 | 三七〇 |
| 上海票 | 九九七五 |
| 山東票 | 九九七五 |
| 大連票 | 一〇一三 |
| 平津票 | 九九五〇 |
| 烟台票 | 九九四〇 |
| 威海票 | 九九一〇 |
| 香港票 | 一〇六五 |
| 羅洋 | 九九〇〇 |
| 立人洋 | 一〇二〇 |
| 20小洋 | 七一〇 |
| 新加坡 | 一八三 |
| 俄金鎊 | 二二七 |
| 美金鎊 | 四六六 |
| 美金票 | 四六八 |
| 美鈔洋 | 四四〇 |
| 英金票 | 一六三 |
| 英金鎊 | 二二〇 |
| 日金鎊 | 二二三 |
| 非律濱 | 二三〇 |

▲本市金票期市　三十號期

| | |
|---|---|
| 午前 | 九六六〇 |
| 午後 | 九六七〇 |

義聚合錢莊行市


福祿壽大戲院

THEATRE

麗爾黛哥娃不朽傑作

蒙的卡羅一美人

熱在骨子裏的尤物主演
細膩無匹悲壯慘烈熱情巨片

蒙．的．卡．羅．一．美．人．

熱而且蕩的婦人。想改良做個女聖人！？

銀幕之上永留餘香

眼稍唇角，媚態萬千，足以鉤魂奪魄而有餘！

她把一股蘊藏着的熱情，盡量的發洩出來，滿致於柳下之惠，雖富亦難自持也

蒙的卡羅一美人

時間二點至十一點循環開映

山東大戲院

價目樓下角上樓四角六一元

今天開映島發公司偉大出品

描寫家庭悲劇至爲沉痛

情節……緊張刺激
故事……超越現代
局格……最警社會
穿插……曲折細膩
表演……精細入微
佈景……新穎靈巧

片上原有中文字幕清晰明瞭

准演執照第三百四十四號

描寫人生情場直透心絃

人間地獄

本片內容描寫青年現狀，表演得切骨透心，爲現代社會當頭棒喝，確能使觀衆感着強烈的刺激！

BURGESS

美國支加哥
保久電池廠製造
中國總經理
美商同益洋行
上海　香港　天津

# 保久牌 美國電池

茶之優劣。不能目睹。飲後方知。名茶價雖較貴。然其香清味醇。決非廉價之茶可比。電池亦然。保久牌電池。素以精製持久著名。價固稍貴。但以實際言之。與劣牌比。可以優劣立分。故精明人皆選購保久牌電池。

各大電料商店洋廣雜貨店均有出售

(4)

山東分銷處濟南普利門外聚興電料行


# 止當候贖啓事

敬啓者本號開幕以來信用昭著深蒙各界惠顧不勝感激之至玆因股東意見不同礙難進行萬不獲已停止營業以清手續而利進行自國曆二十二年二月二十日起至本年八月二十日止以六個月爲限凡未滿期之號票祈早日贖取以符信用逾期無效恐未週知特此聲明

青島膠州路第一協豐當
青島邱縣路第二協豐當
青島昌平路第三協豐當
仝啓

中華民國二十二年二月二十日


# 洪興德綢緞皮貨莊

韶光易邁　臘盡春回轉瞬　又到桃脂柳綫　今爲酬謝顧主　特由滬杭採辦各種　制服花呢及應時　新式綢緞縹緻奪目　刻皆到齊備製餽送禮券　以供社交如蒙賜顧　無任歡迎

海泊路中　電話二一五四八號

本號主人謹啓

# 慎德成廣告

韶光易邁　臘盡春回轉瞬　又到桃脂柳綫　今爲酬謝顧主　特由滬杭採辦各種　制服花呢及應時　新式綢緞縹緻奪目　刻皆到齊備製餽送禮券以供　社交如蒙賜顧　無任歡迎

中山路　電話三七二二

本號主人謹白

第一補血妙品

# 美女牌 葡萄乾

精選鮮肥葡萄晒乾

粒粒清潔原味不變

美女牌葡萄乾係美國最有名之食品。鮮潔怡美。甜而不膩。內含鐵質。補血滋養。非普通之葡萄乾所可同日而語。用以製點心裝乾碟均妙。

請認明美女牌商標

中國總經理
美國葡萄乾公司
上海廣東路三號

# 酒爲禦寒之良物乎

以飲酒爲禦寒之法者不乏其人然而酒雖有時能禦寒冷其影響不利於健康者亦正不少以其能紊亂消化機關能使肝火上升結果使君反易傷風感冒所以如欲禦寒當先注意內臟康強潔淨蓄如是消化健全食物不滯遂能供給身體以熱力度此春寒矣是故閒嘗服用清導丸以禦寒遠勝於飲酒因此丸功能清除食道俾體內廢料徹底排淸精神常覺愉快身體常享康强

四川寧遠西昌縣交輸配文君翰之云「鄙人素性嗜酒久之遂患肝火上升大便祕結常患傷風睛脹胸滿四肢不安白藥無效後閱報知清導丸之功乃試服之諸症各然漸退未幾全愈矣」

清導丸潤腸導滯盡美盡善舉凡便閉胆疾肝火頭痛作嘔食積氣脹口臭面疹以及其他腸胃疾病均善治之

各藥房均有出售或直向上海江西路四五一號韋廉士醫生藥局購備每瓶七角六瓶三元五角郵費不取

韋廉士紅色清導丸
TRADE MARK
PINKETTES

# 華端利

WARDONIA

新式無齒保安剃刀

英國名廠製造
首次到青上市
款式美觀新奇
用時靈舒敏適
用畢易於洗理
用過如不滿意
原價恭敬奉回

震動華南
備受人們歡迎的

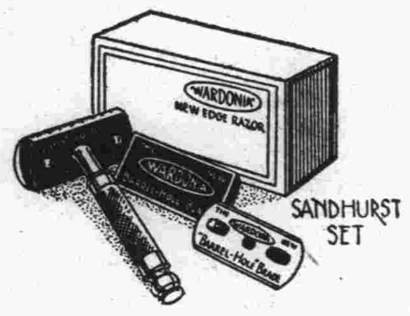


本埠中西各大藥房百貨商店均有代售

（價目）
（甲種）八元五角
（乙種）五元五角
（丙種）二元七五
（丁種）七角五分

青島總經理

# 亨利洋行

館陶路廿號　電話三〇〇六

# 奇異安迪生老牌

白奶泡

各電料店均售

購請明異牌由貨售
時認奇老勿混

青島經理　慎昌洋行

E-1